שבועון ספורט

מעריב

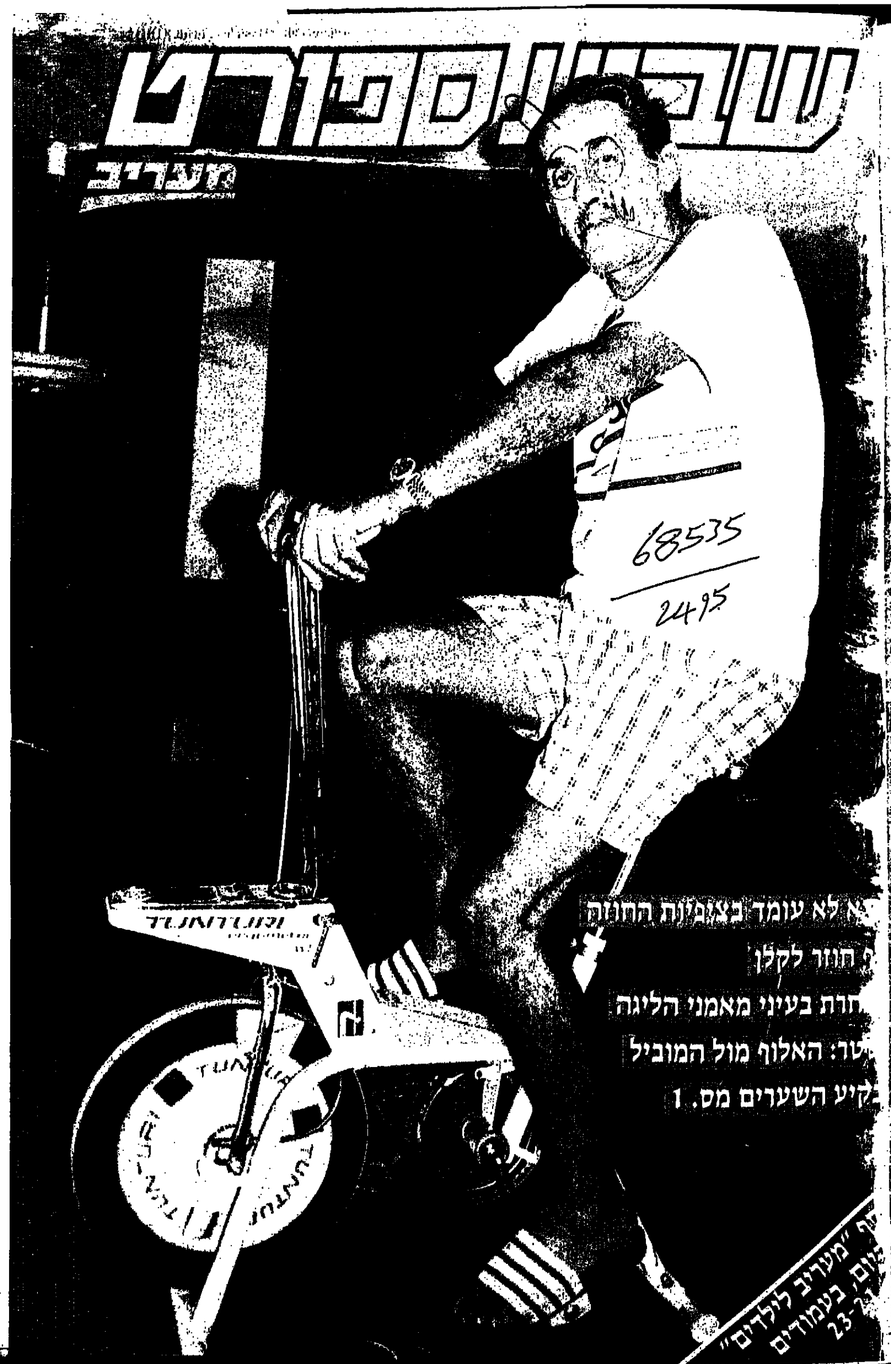

לא עומד בציפיות החוזה
חוזר לקלן
חרת בעיני מאמני הליגה
טר: האלוף מול המוביל
בקיע השערים מס. 1

ף "מעריב לילדים"
יום, בעמודים
23-24

מכון ויצמן

תגברו על כולם בכוחכם בצורה פנטסטית!

גילוי ללא תקדים המקצועי, אשר הוא המשלים את גופם - ב-90 שניות ליום!

מאת ג'ו נדרין, "מר ארצות הברית" (Mr. U.S.A) בעל פרס "הגוף השריר ביותר" ו"מר אינטרנשיונל"!

ללא קשר לגיל, למשקל ולגובה, תוכלו לפתח את נוסכם ולעצבו - אם תקדישו לכך רק 90 שניות ליום!

תוך חודש תגיעו ל-5 הישגים הבאים:

- מיומנות לרמת שאתה הכוח יתפוך לקרי שריר חזק
- ריתוכים המרוללות יהיו לקרות של בת
- הכתפיים המוטות יתיקו הרחבה
- הפחתה, הרחיבו והחזקו את בית החזה
- הבנה, השוקיים והירכיים יתחזקו ויהיו מרוקעים

אני, ג'ו נדרין, בוגר "ביודי-בילדר" ובוגר מקצועי וכיתי בתארים של "מר אמריקה" (Mr U S A) ו"מר אינטרנשיונל" ומצאה לוכות הטוב בעולם "מר עולם".

בזכות יישום אני מעניק כיוון מדעי כיצד לבנות את הגוף הרצוי, הגברי והמתון כך מביר הדגש את מעגון תכונות הגברתנות, תרגילי התחמצמות ונושא הבמה בלילה-בנייה הבנוי. אני עמד בלילה-בנייה הבנוי. אני עמד מיסיר כבר כלים אז את מיכון. ואתם יודעים מה? - אף לא תוכנית אינה עוזר אם הנסיך אתו אתם נדרשים לעלות עבורה.

הבינה הזו שמעבר: כל תרגיל וכל מכשיר כוחר בבוסטים על שני עקרונות בסדיים: א. הפעלה לחץ אוטומטי על שריר לא פעילים. ב. הנעה אחשונית על שריר שהם חתח לחץ.

כפאתם מעלים כסף טוב ומכונים עבור מכשיר התכנות בדיסים. אתם רוכשים מחם מוצר מסחרי. אך אתם תרגילים ניתן לבצע ללא כל מכשירים לאחון תוצאות - **מבצר שאתם מגיעים אם הקשרים.**

ההסברון הגדול ביותר הוא שאינתרים המכשיר-ביטר עלולים להפעיל לחץ מרבי על שריר הלשמים ולא מפותחים ולגרום לזוק יתר מאשר לתעלה.

הכוח הפשוט של מכתבי הכושר שיש לו תוצאות אמיתיות מצרי בטיח, ונמשך 90 שניות ליום.

כל שנתו בפוטמטר ומכאנו התבטאו בפנומנאים הבתהנונים לפעילות פטרוטיבית מאמצת. לכל אחד סדם כיצה ריצות מכלו ותרגילים המוכנים עלו ויכריחים שבטעמם ולכל הגיל נדרשות רק 3 שניות.

כאם לא תהיו שבריריות מעיסוקיה, אינכם יכולים להתחיל אל תוך 30 יום! אני מתחייב לתמוך לכם - בהמצעות הדוגמה - אל תבוהלו. בצק ים 13.90 ש"ח, אשר יישלח אליכם.

ג'ו נדרין

- אחריות -

הזמנה לבסיון - ללא התחייבות (מחיר: 13.90 ש"ח)

אלו, בי מיר
אגד הכוח בפרס שטפטים "ביטר", פת. 26457, תל-אביב 61164. טלפון 03-236483.

בי מיר:
אני מעוניין לקבוץ אם "ביטר" בי מיר מכשירים המפורטים ומעיד המרגלים הפקדונים. בדי לטמח הכנות אם נטפ. הבינתי של 90 שניות ליום.
בא שלח לי אם הכנתנו המלאה. הבלולת אם 14 התרגילים הרגשים. שמחתם 13.90 ש"ח כלבי. אלים עד מחיר 2.50 ש"ח ומי ומשלח מ"ב 60 אגורות לפי הפרטים בפ"ב הפלים בהמלאה הבינתי לפי הקפדת "ביטר".

חתם בתנאים הבאים לבדוק אם אם הכנתנו בריאות ומתאים לגיל ולמשקל ולגובה. אם אינו מתאים אני מחזיר אם המחיר בפר מ"ב הפלים בהמלאה הבינתי לפי הקפדת "ביטר".

שם פרטי ..... שם משפחה .....
רחוב ..... מס' .....
יישוב ..... מיקוד .....
תאריך ..... חתימה .....

מיהו ג'ו נדרין - האיש שגילה את השיטה "הטוטומטרית"

ג'ו נדרין, עוסק בחוגות בריאות וספרים ספורטים בטיפוי בריאות, תזונה וכושר גופני.

ג'ו פיסם כיוון של הכנות הכוח הפיקרי הקיבה הקבוצה.

ג'ו נדרין הגיע לגיל 18 תרגילים מיוחדים. הרגיל לכל אחד ס"מ 18 הכנות ומכרים שבטעמם ולכל הגיל נדרשות רק 3 שניות.

גובה: 1.79 מ'	היקף מתניים: 83 ס"מ
משקל: 96 ק"ג	היקף ירכיים: 50 ס"מ
היקף חזה: 130 ס"מ	היקף שוקיים: 42.5 ס"מ
היקף זרועות: 47.5 ס"מ	

חנות הבוטיקות לגברים "טוטומטרית"
מקבלים לפי תכניות הכושר
אם בריאותכם הקיבה החתמתם כנתנו.
אם בריאותכם הקיבה לאלו שיקרים תוכלו לרצות המלבל לחיב - לאחר בטרכנה הנוסר תוכלו לחיב - לאחר הכנתנו הבריאים בתרגילים ובטוטומטרי - לפי שיטת הסוד שלי. זאת הכנתנו לפי הקפדת "ביטר".

בגדים לגלבים:	
על אחת השיטות	
15 עד 100%	35 עד 150%
18 עד 130%	40 עד 100%
21 עד 150%	50 עד 100%
25 עד 200%	60 עד 50%
30 עד 200%	70 עד 50%

אם אתם מוכנים מבציות הכנתנו, אתם אתם מוכנים אחרתן. יש לכם אל מ' מטבעבלות רפואתם אחרתן. לחתיים עם ווסן זאת אל כל הוכנות המעבלת הוכנתי. זאת הכנתנו לפי הכנתנו אחרתן.

לגבי עדכון, אם אתם שואפים לכוחות יותר לגבי עדכון, אם אתם רוצים ויותר ובריאים - הוקים, יותר רוצים ותן! כלשר עוד הוים אם אל תפרידו ותן! כלשר עוד הוים אם הלום הכתיבה הראשית ושלוח הוכנתנו ואנו נשלח לכם בחוזר את הוכנתנו האישיות.

ג'ו נדרין
**אם בעבעת מחיר אם הכנתנו אם אם אם

רלף קליין חוזר הערב לקלן – עוד מכבי ונגד סטורן, הקבוצה הגרמנית שאימן בהצלחה ■ מקצוען אמיתי, שפילוטופיית המשחק שלו וגישתו לספורט, המתמצית במושג "השגים", השתלבה היטב במקצוענות הגרמנית ■ "סטורן 88/87 שונה מזו שעזבתי" ■ "לחזור לאמן את נבחרת ישראל? – מוכן, אבל לא בתפקיד של כבאי שריפות"

מצב חירום – צעדים דרסטיים

"האמריקניזציה בליגה שלנו, הורסת את הנבחרת", אומר רלף. "שחקנים לא יכולים להצליח מבלי שישתפשפו בליגה ויתנסו בהפסדים ובנצחונות רבים ככל שאפשר. לא יעזור כלום. החברה שלנו צריכים לשתף. אינני נגד האמריקנים, אני בעד הישראלים. צריך להביז אנחנו במצב חירום – ומצב חירום מחייב החלטות קיצוניות וצעדים דראסטיים.

"בזמנו הצעתי, ואני חוזר על כך שוב – רק שני אמריקנים על המגרש. קבוצה תוכל להחזיק 5–6 אמריקנים, אך לשתף ברוסונית במשחק, בכל רגע נתון רק שניים בליבה, ושלושת האחרים חייבים להיות ישראלים. כך נוכל לחזיר את החבר'ה שלנו למגרש".

לוחם

משה גורלי

ער גיל 16 שיחק רלף קליין כדורגל במועדון מ.ט.ק בראפשט. את תדרך לכדורסל הראה לו, לא אחר מאשר גיולה מאגרי המגות, שהיה מאמנו. "אתה גבוה ורזה, כדאי לך לנסות כדורסל", יעץ לו מאגרי. קליין אשר כשמנו לא הוא (קליין=קטן ונמוך), קיבל את דעת מאגרי וערך הסבה מוצלחת לכדורסל. מוצלחת בשחקן ומוצלחת במאמן. באליפויות אירופה לנבחרות למשל, לא ירד מהמקום הששי ומדובר בשתי הנבחרות שאימן: ישראל וגרמניה.

הערב חוזר קליין לקלן. בעידן המקצועני, אין טבעי יותר מאשר מאמנים, הפוגשים קבוצות שאימנו בעבר. לא כך במקרה של רלף קליין. אולם לא כל מה שטבעי בספורט, נשאר רק בתחומי הספורט. הפרק הגרמני של קליין השיק לרילמה הנוראה ביותר של הקיום היהודי במאה הנוכחית: יהודי, ניצול שואה, בשרות נבחרתה הלאומית של גרמניה. זו שבטקס המקדים למשחקיה הרשמיים מתנגן ה"דויטשלאנד איבר אלס".

מכתב למערכת

הקוראת שרה ליברמן שלחה ל"מעריב" את המכתב הבא שהתפרסם ב"25' ביוני 1979: "בעקבות הזיעה שהופיעה במוסף הספורט של "מעריב" (17.6) על משא ומתן המתנהל בין הגרמנים לבין מאמן הנבחרת שלנו לכדורסל, מר רלף קליין, הריני מוצאת לנכון להגיב:

"חייבים אנו לומר שהגרמנים יצליחו ליפרוש את רלף קליין דיא בהמלוכה עליו. עברתי את הגרמנים של הנוכחות והמחנות הגרמניים. רלף קליין יודע יפה מה היו המעשים שעשו הגרמנים ליהודים. הן לפני שנים אחדות והתחילה על אדמת גרמניה הדרומה של הסטודנטים שלנו שנוצאנו, ודבר מסרה הוא שלא היו שם גם הגרמנים שלנו.

אמנם לא האשמנו בהזדמנות הזאת את הגרמנים, אך יצגנו הזעזוע שאף ליום אחד לא הסכנו מחשיון האנטישמיות, שופכת אור מסמיך אל הנאציות הגרמנית.

והנה עכשיו מאמנים הגרמנים, שבריחים כאשם בהם, אנשיקנות ומישוות. עתה נפל ממנם על מאמן מעולה, בעל שיבוח עולמי, ישראלי, ודעתו כי אינו מתפלא על התוצאות. מי שקשן בגיל, קטן גם הנשגים לפי השקפתו.

רלף על סטורן

"את הליגה הגרמנית מובילות היום 3 קבוצות – לברקוזן, סטורן ובירוזן. כיום שאין מגבלה על העברות, יכולות הקבוצות לשנות את פניהן מדי עונה. סטורן, היום, איננה דומה כלל לקבוצה שאני אימנתי. הזר שלהם, ווריץ שהוא פליי־מייקר, שינה את סגנון המשחק שלהם מהקצה אל הקצה. בנוסף לכך יש להם בחמישייה שחקנים נוספים שלא היו בתקופתי – מקפירסון, הזר השני שלא משחק בליגה, שחקן חצי־פינה חזק, 2.05, ששיחק בגטינגן ובבאמברג, סנטר חדש, הונגר והאנוי גנאר, ששיחק בקולג' והיה בדראפט של פילדלפיה. היחיד ששיחק אצלי הוא מייק ייקל".

רלף על הכדורסל המערב־גרמני

"כשהגעתי לקלן, הכדורסל שם היה אמנם למטה מבינוני – אך הפוטנציאל היה קיים. התשתית של הכדורסל טובה יותר מאשר אצלנו. הגרמנים הם עם גבוה ואתלטי. הנושא של פיתוח הגוף, הוא בסיסי שם בעוד שאצלנו הוא מפגר. המשחק הוא חזק ופיסי מאד. הם מבצעים הוראות טאקטיות, אך חלשים בתיחכום ובנמישות.

"הבעיות העיקריות שלי היו שתיים:

● המנטליות. חלק מתפיסה שלי – במכבי ת"א ובנבחרת ישראל – היא החדרת מוטיוואציה בדרך של "שיחות ציוניות" – המלחמה למען הרבל והמדינה. את זה לא יכולתי למכור שם.

● השחקן הגרמני הוא חצי־מקצוען. לדוב השחקנים יש תעסוקה נוספת והם לא מוכנים גם לוותר על ההרגלים שלהם, כמו חופשת הסקי או הישיבה במאבים. כשאסרתי עליהם סקי בחורף, היו לי בעיות רציניות שם.

"מלבד זאת יש בעיות עם הפוטוריות של המשחק, שמפגרת בהרבה אחרי הכדורגל. הכדוריר וחחוקי קרח, לכן אין גם כיסוי תקשורתי רחב. ופולשמידט, הבעלים של קבוצת סטורן קלן, אמר לי כמפרש שהוא לא מחפש כסף מהכדורסל. אני נאבקתי בגישה זו. היום, כשסטורן משחקת מול 7000 צופים, אני רואה בכך נצחון לגישה שלי.

"על הפוטנציאל הגרמני תעיד העובדה שזו המדינה האירופית הספקת את מספר השחקנים הגדול ביותר לנ.ב.א – שלושה. מלבדם משחקים רבים בעולב'ים האמריקנים. אין, ספק שרמת הליגה הגרמנית היתה עולה אם היו הוספים את השחקנים מחצי־מקצועניים, לשחקני תרח. גם בורים אין עריין מרועות ובבחות לחשקיע כסף־גדול. את ליינמן מאונס, שמשחק חשבת בהפועל ת"א, החחיה קלן ב־35 אלף דולר לעונה, כשהיקש להעלות את שכרו – לא היו מוכנים לשמוע שם.

"מכל מקום, כשהתמביתי למאמן הנבחרת בניתי, יחד עם מאמני הנבחרות הצעירות, תוכניות אימון מפורטות, אשר יוצאו ונלמדו בכל המדינה. הדגש היה על הטיכת הכדורסל מסטאטי ומכוער למשחק מהיר המבוסס על מתפרצות. מבין המשימות שניצבו בפנינו, הבענב לחושקים הטובים ביותר שהשיגה גרמניה באליפויות אירופה, מקומות 5 ו־6 וכן מקום 8 באליומפיאדת לוס אנג'לס".

ופאטריוט

טעות בנתיב הפיהרר

קליין נולד ב־29 ביוני 1932 בברלין. כשהיה בן 4 אירחה ברלין את המשחקים האולימפיים, עליהם פרש את חסותו הפיהרר, לאבא קליין, סוחר רהיטים אמיד, היתה מכונית ריימלר־בנץ, והה בריוק לזו של היטלר. האב עלה יום אחד בטעות עם מכוניתו על מסלול נסיעתו של הפיהרר, שמיהר לתחרויות. ברגע האחרון ממש הבחין בטעותו והצליח לברוח משם, אך לא הצליח לברוח מהגורל שהועידו לאושוויץ שם ניספה. ב־1951 עלה רלף עם אימו לארץ.

על הרקע הזה נקל להבין את הטערות הציבורית ואת טערות הנפש האישיות, כפי שהודגמו במכתבה של הגברת ליברמן, ואשר ליוו את העסקתו של קליין בידי הגרמנים. התרשמות ופגישה עם האיש מבהירים מעט את הרקע להענותו – מדובר במקצוען מהדר, ששיקוליו והכרעותיו מבוייתים לעומת של עניין והעניין מתמצה כולו בכדורסל. את יתר המשקעים והתחלטויות פוטר קליין במלה אחת: "צביעות". בשהגיע למרי סתום במכבי ת"א מתם בסטורן קלן, כשהחומן לאמן את הנבחרת הלאומית הגרמנית – השתחרר ממחוייבותו לנבחרת ישראל: "קיבלתי את הסכמתו של יו"ר איגוד הכדורסל דאז, יוסף עינבר. עינבר אישפו בגרמניה ולא הספיק לדוחה לאיגוד בישראל וחאת לא ידעתי. בהנחה שעינבר כבר ידוחם לישראל, נתתי לגרמנים את הסכמתי. בישראל כעסו, ובצדק מבחינתם".

ציר מרכזי

המקצועניות של קליין השתלבה היטב עם המקצועניות הגרמנית, ורלף הפך ציר מרכזי בפרוייקט שיעדו היה העלאת הכדורסל הגרמני על המפה האירופית והעולמית. "אמרו לי, אם לנו זה לא מפריע, מדוע לך זה צריך להפריע". הוא לא מכיון את הישראלים, שיצאו נגדו – ממש כמו שנפגע כאשר עיתונאי גרמני אחד אמר לו שעתן לישראל לנצח את גרמניה במשחק ביניהן באליפות אירופה.

בעניין המקצועי מכיר קליין קרטריון מוצק אחד: הישגים. על עמיתיו הצעירים, שירשו אותו בנבחרת, הוא מתוחה רעה, בעקיפין אמנם, אך ברורה: "מאז שעזבתי את הנבחרת התחלפו ארבעה מאמנים ב־4 שנים ולא נראה לי שזה מוכיח על הצלחה".

קליין שונה מהצעירים, קודם כל בגיל. הוא כן 55 והבא אריג במניין הלאומים (למעט האמריקני מארווין קסלר מחולון) יכול להיות בנו. הוא גם פחות תקשורתי וחייכן מהם ("מדבר במגרש ולא בעיתון"). לעומת זאת, הוא הגיע למכבי ת"א ולנבחרת, אחרי שהקיו זיעה ומאמצים רבים, שלא לדבר על ההתנהגה המייגעת להליכתו של יהושע רודין. היום, מקבלים צעירים רלילי נסיון והשתלמויות את הנבחרת וקליין הביע לא אחת את דעתו כי אינגו מתפלא על התוצאות. מי שקשן בגיל, קטן גם הנשגים לפי השקפתו.

מסמרטוט לאריה

פילוסופיית המשחק של רלף קליין מבוססת על החדרת ערכי לחימה והתרגומם למשחק מהיר על המגרש. את ערכי הלחימה הזו היה משנן לחניכיו בנאומים מאסריטיים נוסח וירטון (נגד צסק"א), בלגרד (הנמר האדומי של '77) או טוריגו (מקום שני לנבחרת ישראל באליפות אירופה '79). גם החומר האנושי שעמד לרשותו או היה קשוב, פתוח ונכון יותר להקרים עצמו למען המועדון, הרגל והמריגה, ומדובר לא רק במומי ארואסטי ומיקי ברקוביץ' הנצחיים אלא גם בלו סילבר, אולסי פרי, ג'ימבו בואטרייט וכמובן בארל וויליאמס. זו היתה קבוצה כלבבה גם עלותה היתה נמוכה, גם נלחמה בשביל המועדון ולמען המריגה וגם שיחקה מהר. "כיום, מדה קליין, יש נסיגה בתוים הזה של הלוחמה ואני מבהירים מעט את הרקע להענותו – מדובר במקצוען מהדר, ששיקוליו והכרעותיו מבוייתים לעומת של עניין והעניין מתמצה כולו בכדורסל. את יתר המשקעים והתחלטויות פוטר קליין במלה אחת: "צביעות". בשהגיע למרי סתום במכבי ת"א מתם בסטורן קלן, כשהחומן לאמן את הנבחרת הלאומית הגרמנית – השתחרר ממחוייבותו לנבחרת ישראל: "קיבלתי את הסכמתו של יו"ר איגוד הכדורסל דאז, יוסף עינבר. עינבר אישפו בגרמניה ולא הספיק לדוחה לאיגוד בישראל וחאת לא ידעתי. בהנחה שעינבר כבר ידוחם לישראל, נתתי לגרמנים את הסכמתי. בישראל כעסו, ובצדק מבחינתם".

לאמן את הנבחרת? – יש על מה לדבר

[illegible]

לפחות מרבר עם השחקנים על ההתחייבות המוטרית שיש לנו להילחם בשביל האנשים שמשלמים כסף לראות אותנו".

"היום, אומר קליין, הכדורסל הופך בעיקר לחלחם־עבורה. המקצועניות ונירידות השחקנים מקבוצה לקבוצה, מנתקים את הקשר בין השחקן למועדון. חבל שאין הרבה מיקי ומוטי".

אולם לא אלמן מבכי. קליין: "אם היינו קבוצה כלי אופי, או לא היינו יכולים לצאת ממצב של מינוס 21 נקודות נגד מכבי ר"ג – ולנצח. במצב כזה, מחזירים את הסוסים הוותיקים. לכן בכנס מוטי, שתוף אותנו מסמרטוט לאריה".

רלף קליין הוא איש שמקרין ניגודיו: כמרואיין הוא קצר, ענייני ועגום למראה, אולם מול שחקניו הוא חוצב להבות ומקרין מוטיוואציה. כאדם הוא פאטריוט, איש לאומי שאוהב את ארצו ואת הכדורסלנים מתחברתה אולם כמאמן הלך לאמן את נבחרת גרמניה. על הטער הזה גישר בראיון שנתן פעם לפני מפגש גרמנות־ישראל: "אעשה הכל שגרמניה תנצח, אך אצטער מאד אם ישראל תפסיד".

והוא לפחות היה נאה שבנו ערן לא היה שותף לשאיפתו זו. ערן, בניגוד לאבא, רצה שישראל תנצח. ■

הנבחרת בעיני מאמני הליגה

ארז קופמן

לפני למעלה מ־14 חודש קיבל על עצמו מיליינקו מיחיץ', מאמן יוגוסלאוי סימפאטי וחייכן, את אימון נבחרת ישראל בכדורגל. מאז, ערך 8 משחקי אימון בינלאומיים, שלושה בחוץ וחמישה בישראל. המאזן שלו עד כה: שני תיקו וצפון־אירלנד ומלטה, שישה הפסדים ויחס שערים שלילי 4–19.

לא רק עקב הנתונים הללו חלה התעוררות עצומה במודעות הציבור ובהתאחדות למצבה הקשה של הנבחרת, ודרשיים לפני משימת הקדם אולימפי באוקיאניה. הבעיה החמורה יותר היתה, יכולתה הרלה־מעליבה של הנבחרת כפי שנראתה באחרונה מול מאלטה (1–1) ושוויץ (0–2).

כבר למדנו לאיזה גבהים נסקה הליגה שלנו לאחר העלאת הנבחרת להעפיל לאוליימפיאדה או לגביע העולם. גם למדנו לאיזה שידון אנו זוכים מדי שבת, כשהנבחרת מרשכת למשחקיה מאות צופים החוזרים לבתיהם בכמה נפש. הקהל מגיב בבריתה מהיצירים, גם הליגה. בלומפילד שכח שבת של יציעים מלאים.

פנינו לכמה מאמנים מה"לאומית". הם אמורים להיות מודעים יותר מאחרים למצב הזה. רצינו לשמוע מה יש להם לומר על הנבחרת והכנותיה. רק חלקם נענה בחיוב (ראה מסגרת). אלו שהסכימו עשו זאת ברצון. לבד מביקורת מיקצועית, שמענו גם הרבה ציונות וכאב נוכח מצב הכדורגל הישראלי.

צבי רוזן (מכבי פ"ת): אריה חביב – לשער

– צביקה, כמאמן ושחקן נבחרת בעבר, מה דעתך על הנבחרת של מיחיץ?

– יש נבחרת?

– אתה מתלוצץ.

– אולי אתה מתכוון לאלו שנגנבו להם מחדר ההלבשה בר"ג

– כן, בדיוק להם.

– אמרתי 'יש נבחרת' כדי להקצין דברים. יש לך מושג מי ישחק שם מחר – לי אין. וזאת הבעיה. אני לא יכול שלא לחזור לתקופתי בנבחרת, ולהיזכר איך ב־68,'67, '69, '70 בתקופת ההכנות, הטורנירים הטוקרמים, האוליימפיאדה וגביע השלם במקסיקו, היו לנו למעלה 8 קבועים בהרכב ולפחות 16 מה־22 שכמעט לא זזו משם. שמות? – בבקשה: ויסוקר, מרימו, בלו, רוזן, שפיגל, שפיגל, טלפי וסייגנובים. מישהו הצו לפחות את הזה נגד שפר לאחר המסר ההכנה למנשנגלאדבך 0–6?

– בעוד שלא היה לו קל אז.

– לא, אבל אז חשבו רק על משימה אחת וההכנות היו שייכות רק למאמן. כיום, המצב מעט שונה. אבל אם תשים לידו את אלי כהן זה ישתנה. כל מטעל של שני מעולים ומאה מהנרסים ישחוט את הנגל.

– שוערי הנבחרת חברי נפתין, עברת טבילת אש אירופאית ואיתה לא מפחד מזה?

– אישית, אני חסיד הוותק אצל שוער. אבל שוערי הנבחרת זם הטובים בליגה. כדי לא להתקע שם עם סנצ'ר צריך בחור מפביאון, חדר ושמיר שניים ולצרף שלישי ותיק, שיודע מהו משחק קובע באוקיאניה מול אלפים.

– למי אתה מתכוון?

– זה לא סוד. יש רק אחד כזה היום: אריה חביב. המאמן תמיד יוכל למנוח את השוער ברגע האחרון, אבל ותיק חייב להיכנס עכשיו לסגל. אבל יש עוד בעיות בהרכב שלא העלת.

– אז תשאל ותענה.

– היתכן שבנבחרת אין אף מגן טבעי? יש מבחר: אני כהן, פינזון, שירוי האחרים, כל אחד מהסיבות שלו נמצא בחוץ. הייתי מכניס את הסגל למחנה סגור של חודש וחצי ומוציא משם שני מגנים תוקפים שמתואמים עם כולם, ופותר את שאר הבעיות המקצועיות. אבל היום מי שסוב בליגה, טוב לנבחרת. או אם אין מגן טוב בליגה, עם מי ישחק מיחיץ? תיקח שני מגנים ותעשה אותם טובים. תקרין על הליגה. זה מאמן טוב.

– מה דעתך על הכנות הנבחרת?

– לא באתי לאימונים שלהם, ולא אדבר על משהו שאינני מכיר. התרשמתי שמיחיץ' בעל מקצוע. שורש הרע לא מתחיל ממנו. המצב אצלו תואם את הליגה שהיא רעה השנה.

– היית לוקח עוזר מאמן ומרגל אצל הנבחרות היריבות?

– מיחיץ' טוען שהוא מכיר את היריבות, אז לא נתווכח עימו. אסור להכין קרקע לתירוצים. שילך בדרכו עד הסוף. אם הוא לא נלחץ מהפסד 0–2 לשווייץ, גם אני לא אלחץ. עדיף להפסיד בהכנות מאשר...

רק שלושה ממאמני הליגה, שקבוצותיהם מספקות שחקנים לסגל לקדם־אוליימפי, נענו לאתגר והשיבו לשאלותיו של ארז קופמן, על מצב הנבחרת. האחרים התחמקו עם כל מיני תירוצים, חלקם לא מחמיאים להם ■ צבי רוזן: הבעיה המרכזית – חוסר איזון ■ יעקב גרונדמן: למרות הכל, יש לי הרגשה שנצליח ■ דרור בר־נור: לא להקל ראש בייריב, להתכונן למשחקים בסגנון אירופי

יעקב גרונדמן: אלחץ על שחקני שיתנו חכל

– מה היית עושה במקומו?

– אני הייתי מרגל שם והייתי משתמש לכן בעזור. בעניין העזר תבין שהכניסותו למילכות.

– לאיזה מילבור אתה מתכוון?

– להחלטה השלומיאלית שלא לתגמיר לו עזור ישראלי, מתרגע שנתת פה. אחרי עליהום כזה, בגלל כמה משחקים לא טובים, רוצים שיסכים לעזרור? זה הרי הסכמתו המופגנת לאוזלת ידו. לדעתי הוא חייב להתנגד בתוקף לצעד כזה.

– יש לך מה לתגיר על התפוקה שלו לאחר יותר מ־14 חודשים?

– חם וחלילה. נניח שנפסיד את כל משחקי ההכנה, אז מהז יש לי סיפור שממחיש את דעתי: כשהייתי בן 32, מאמן בלאומית עם יהודי, למדנו הידרוש מהגרמנים – אימון בוקר ומשחק בצהריים, והחלטנו לישמו בהכנות לליגה. מה קרה? הפסדנו 6 פעמים ועשינו 3 תיקו. בא אלי קפוזה, איש חביב ודי קובע בקבוצה, ושאל מה יהיה. עניתי שהכל מתחיל רק ב־25 בספטמבר, כשהליגה נפתחת. ואתה יודע איך היא נפתחה? – כ־5 נצחונות ו־3 תיקו, בלי הפסד. אם רק היו נותנים למיחיץ' לעבוד כמו שנתנו לי ביהוד.

– דיברת כבר עם מיחיץ?

– שלום מה רשם. שום דבר מיקצועי.

– אמרתי לו שאם אלי כהן לא יישתנה, אני לא יכול שלא לחזור לתקופתי בנבחרת, ולהיזכר איך ב־68,'67, '69, '70 בתקופת ההכנות, הטורנירים הטוקרמים, האוליימפיאדה וגביע השלם במקסיקו, היו לנו למעלה 8 קבועים בהרכב ולפחות 16 מה־22 שכמעט לא זזו משם. שמות? – בבקשה: ויסוקר, מרימו, בלו, רוזן, שפיגל, שפיגל, טלפי וסייגנובים. מישהו הצו לפחות את הזה נגד שפר לאחר המסר ההכנה למנשנגלאדבך 0–6?

– בעוד שלא היה לו קל אז.

– לא, אבל אז חשבו רק על משימה אחת וההכנות היו שייכות רק למאמן. כיום, המצב

המאמנים – איכזבו

כמה ממאמני הליגה הלאומית, אליהם פנינו לשמוע דעתם על הנבחרת והכנותיה למשימה האוקיאנית – סירבו לענות. "לא רוצה להעביר ביקורת על מיחיץ"... "לי יש את הבעיות שלי"... "אפילו אותות ריעה, נרור לי שמחר יזרבו איך קפלתי את המאמן ואת הנבחרת. לא מוכן לזה"... "יש לי דיעה ראשמר־אותה לעצמי" – אלו היו חלק מהתשובות שקיבלנו.

רצינו לשמוע מהם ביקורת בונה, לא פוגעת. הישמנו מכם מיקצועי טהור מהמאמנים השולחים את שחקניהם לייצג את ישראל באוסטרליה. התאכזבנו מהתשובות הנ"ל.

אחד המאמנים סרוע זמן רב: "יש לי דברים בבטן, ערוף שלא אומר אותם עכשיו". "אני חושב שכולנו היינו מעריצים אותם עכשיו ולא בעוד שלושה חודשים."

א.ק.

– מישהו מי ישחק שם מחר – לי אין. וזאת הבעיה. אני לא יכול שלא לחזור לתקופתי בנבחרת, ולהיזכר איך ב־68,'67, '69, '70 בתקופת ההכנות, הטורנירים הטוקרמים, האוליימפיאדה וגביע השלם במקסיקו, היו לנו למעלה 8 קבועים בהרכב ולפחות 16 מה־22 שכמעט לא זזו משם. שמות? – בבקשה: ויסוקר, מרימו, בלו, רוזן, שפיגל, שפיגל, טלפי וסייגנובים. מישהו הצו לפחות את הזה נגד שפר לאחר המסר ההכנה למנשנגלאדבך 0–6?

– בעוד שלא היה לו קל אז.

– לא, אבל אז חשבו רק על משימה אחת וההכנות היו שייכות רק למאמן. כיום, המצב

– צביקה, כמאמן ושחקן נבחרת בעבר, מה דעתך על הנבחרת של מיחיץ?

– יש נבחרת?

– אתה מתלוצץ.

– אולי אתה מתכוון לאלו שנגנבו להם מחדר ההלבשה בר"ג

– כן, בדיוק להם.

– אמרתי 'יש נבחרת' כדי להקצין דברים. יש לך מושג מי ישחק שם מחר – לי אין. וזאת הבעיה. אני לא יכול שלא לחזור לתקופתי בנבחרת, ולהיזכר איך ב־68,'67, '69, '70 בתקופת ההכנות, הטורנירים הטוקרמים, האוליימפיאדה וגביע השלם במקסיקו, היו לנו למעלה 8 קבועים בהרכב ולפחות 16 מה־22 שכמעט לא זזו משם. שמות? – בבקשה: ויסוקר, מרימו, בלו, רוזן, שפיגל, שפיגל, טלפי וסייגנובים. מישהו הצו לפחות את הזה נגד שפר לאחר המסר ההכנה למנשנגלאדבך 0–6?

– בעוד שלא היה לו קל אז.

– לא, אבל אז חשבו רק על משימה אחת וההכנות היו שייכות רק למאמן. כיום, המצב

– לא מפריע לך, כישראלי, שמחשיבים לנבחרת מאמן זר?

– לא. מיחיץ' הוא איש כדורגל ללא ויכוח. אבל כמה עלה לנו 3,000 בתודשה תביאו קליבר ב־30 אלף לחודש ונראה אם יצליח להרים אותנו מהתחתית שלנו. לעסקונה שלנו נוח שהכדורגל נשאר איפה שהוא עכשיו.

– מבין שאתה לא אופטימי לקראת אוקיאניה?

– לא אופטימי ולא פסימי. אבל אני לא מהארים, כי אני רוצה שהנבחרת תצליח. כדאי שנכניס לנו לראש שאוסטרליה לא השתנתה. כשמירמוביץ' שלח את הבחורים שלו נגדם בר"ג ואחרי 10 דקות היו שלושה מהם על הדשא במקום להיפך, אז הפסדנו את גביע העולם. הם לא השתנו. אני מקווה שאנחנו נשתנה.

יעקב גרונדמן (שמשון): משימה לאומית

– יעקבלה, יש לך עיצה לנבחרת?

– שהיה טובה ותנצח.

– הזה?

– שיתנו למיחיץ' לעבוד, בדיבו. שיראנו

צבי רוזן: לעסקונה נוח שהכדורגל ישאר כפי שהוא

במהירות לסגל קבוע ולגיבושו החברתי והמיקצועי, שלא יעשו למיחיץ' סיכומי לחץ. שיסמיכו את שלב הטיפוסים והנסיונות. שיבינו שמאראיונה לא יבוא לנבחרת. שיתאמנו יותר. שיראו שנבחרת ישראל זה צוות לוחם. שירגישו את המשימה הלאומית גם עמוק בלב. אלו העיצות שלי.

– מבחינה מיקצועית, אתה שלם עם הסגל הנוכחי?

– לא חושב שיש הרבה מקופחים מחוץ לסגל. תמיד אפשר להביא עוד מצטיין מהליגה. אני משוכנע ששחקנים טובים יכולים תמיד לשחק יחד. גם אורי וסיני, למרות הביקורת. צריכים לזכור שסיני הוא פייסר לא קטן.

– אז למה לא אין תוצרת מחצות הזה?

– בגלל שיצוג המדינה לא עושה להם כלום. חייבים להתאמץ עבור הרגל והחמנון. תן לנבחרת את זה ועשית חצי מהעבודה. הבעיה היא לא מספר הסכנאים והלוחמים. גם סכנאים יכולים לשחק טוב. השחקנים שלנו חייבים להבין מה מוטל על כתפיהם. הצלחה באוקיאניה תעשה נפלאות לליגה. העניין יעלה הקהל יבוא.

– אתה חייבת לוקח שלושה שוערים חברי נפתין?

– זו בעיה. נפתין הוא דבר. חשוב ובמיוחד לשוער. יש מספיק משחקי ידידות כדי לשפשף את שוערי הסגל ואולי לשנות דברים. אצל שוער הבי חשוב זה יכולתו. ראינו מה שוערים מנוסים כחביב ובוני עשו באוסטרליה.

– אתה הערת את אבי כהן במכבי ת"א מחקישור לעמדת הליברו. מול שוויץ מיחיץ' עשה לחיפך.

– ראשית, זה עריין בגדר נסיונות. לדעתי, אבי כהן, או שיהיה ליברו, או שיהיה בחוץ. אני מכיר אותו מצויין. מלבדו איננו נגד שחקנים שישחקו בעמדות שונות בהתאם לדרישות המאמן. יש פה אלמנט טוב – שמיחיץ' יפעל בלי דיעות מוקדמות.

– אתה שלם עם הבנות הנבחרת עד היום?

– אסור לשכוח שתנודות השחקנים שלנו עצומות. משחק טוב, ואחייכ חודש נפל. היום חייבים לעשות קאט בצורת הכנה. להגביר אימונים. לקיים בדחיפות מחנה סגור ואורוך, לא ארוך מדי, שהבחורים לא ישתגעו לפני הנסיעה הארוכה.

– ומה אפשר לשפר במחנה?

– גיבוש חברתי ומיקצועי. לשפר ולתרגל: משחק בלחץ, סגירת שחקנים בהגנה, תרגילים של בעיטות עונשין, סגירת שחקני התקפה ועוד.

– החתעדרויות של עובריות וחדר לא יפגעו בשמשון?

דרור בר־נור: אתן קרדיט למיחיץ' והכנותיו

– תתפלא, לא. לשחקנים בישראל אסור לבכות אם מבקשים מהם להתאמן. מי שלא עומד בלחץ, שילך הביתה. השחקנים חייבים לחיות חיים ספרטניים. שום אימון חזק לא יזיק להם, אם יסבלו בגופם. אבל מרבית הרגילים לגנב חומוס בעמידה. אז האימונים הרצחניים לא משפרים את כושרם אלא גורמים נזקים.

– איך תבדוק מה זם עושים בבית?

– לא אברגוק. אסביר להם שבחו"ל לא יודעים מיחי שמשון וגם לא הפועל ומכבי ת"א. אבל עם בעלה לסיאול, ידעו מהו הבדורגל בישראל. אסור למאמני הליגה להיות אגואיסטים ולקשקש. הנבחרת הכי חשובה כיום. מלבד זאת, איזן גאווה יש לשמשון ששניים משחקניה נבחרתו. אלתץ עליהם שיתנו שם הכל.

– היית מרגל לפני המשחקים?

– כן אבל מיחיץ' לא זזה הצעיר. אסור להכשילו בשמש זה אם הוא. סוגן שהכל ידוע לו. בוא נסגור את פתח הערוצים הזה.

– יש לך קשר עם מיחיץ?

– שלום, מה נשמע, זהו. אבל אשמח לעזור.

– אתה בעד מאמן זר לנבחרת?

– כן.

– והמיבחר?

– המאמן, אם הוא ישראלי, ממונה בצורה מעליבה. חייב לזודא שהמרכזים יתמכו בו, שהעיתונות בעדו. יש לנו מאמנים טובים, אבל מי שמגיע לנבחרת נראה כמאמן בליגה ג' אחרי שבעה מדורי הביזיונות שעבר בדרך לתפקיד. המיגוי היה פשרה בין הלחצים הללו.

– מהי הרגשתך לפני אוקיאניה?

– דווקא בגלל התוצאות הלא טובות, יש לי הרגשה שנצליח. איזו מודעות קמה אצלנו לנושאו בהתאחדות, בעיתונות, בעובדה שבבר לא מרשים לעצמנו לזרידים כמו שקרה אצל מירמוביץ'. השחקנים יכולים להגיע לכושר טוב, להתעלות ולהביא את הכרטיס. זה בחוץ, זה קשה, אבל העם שלנו, כסדע לו – תמיד מתאחד. כשטוב, כולנו אוכלים האחד את חברו.

דרור בר־נור (מכבי ת"א): לא לחוץ על מיחיץ'

– דרור, נעים לך לראות את הנבחרת?

– בהחלט לא. לא משוחקת כקבוצה לעעמים אני מסתכל עליה ורואה את מכבי ת"א... יש שחקנים מוכשרים, אבל הטופנציאל הולך לאיבוד. בעיה של חוסר איזון קבוצתי.

– איך פותרים זאת?

– הזריבות מוכרות לנו, ובסח למיחיץ', שטוען כך. חייבים לתתאים שחקנינו, בעיקר בצרכז השדרה, לאופי הזרייב. לקחת עם ובייר ולעשות חשבון של כוח וסבריקה. צריך לשחק יותר, כדי לבנות את הסגל.

– אתה מתכוון למשחו או למישהו?

– בלי שמות, בבקשה.

– מה דעתך על שוערים לא מנוסים?

– הטובים בליגה משחקים בנבחרת. איש לא נולד עם נסיון, עריף למיחיץ' ולנו שחקנים לא מנוסים וטובים, מלהיפך. גם בשער.

– איך תתמודד עם קצב הליכת שחקניך בחמבבי לנבחרת?

– אף פעם לא היו לי הרבה שחקני נבחרת, כמו השנה. הנבחרת האימונים, כיום, נעשתה לא לפי תיכנון אלא בלחץ המאמן, אחרי אי ההצלחות תאחרונות. מועדי האימונים, די פוגעים בחמבבי. מעדיף שיתאמנו ביום שני ושלישי מאשר בשלישי ורביעי. אבל אתן קרדיט למיחיץ' ולהכנותיו. חייבים להבין שהקרם אוליימפי חשוב מאד.

– כשאתה עם שחקניך בחדרי מגור, מה קורם למה – מבבי או הנבחרת?

– לא אכחישו מבבי אני חייב לתת לשחקני את ההרגשה הזאת. אם יהיו טובים בקבוצה, יוזמנו לנבחרת, ואם יגרפו מנגנה תמיד יחזרו למכבי.

– היית מרגל באוקיאניה?

– אני, זה לא השאלה הנכונה. לבבי החלטת מיחיץ' שלא לרגל אני אומרו תנו לו לעבוד. אל תלחנו עליו. זו דרכו.

– יש לך קשר עם מיחיץ?

– לא שוחחתי עימו. ניזון משחקני על מה שעושים אצלו.

– רוצה לתגיר לי שאין לך מה לומר למיחיץ?

– עיצות לא אתן לו, כי אני לא אוהב שיתנו לי. יש לי בעיות אחרות, כיום, מלשכור את הראש איך מזיזים את הנבחרת קדימה. אם אוזמן להחליף ריעות, גם מיקצועיות, אבוא ברצון, לא אוזם.

– יש לך השגות על תפוקת מיחיץ' עד היום?

– המדד להצלחה, היא ההצלחה. סיכומים – אחרי המשימה.

– אין מאמן ישראלי שזיזת מוב לנבחרת?

– יש, אבל אני לא נגד זר. מה שסטנט קובאץ' תרומני עשה לצרפת, זאת היתה מהסיכה בגישה ובמגרש. תראה איך הכדורגל חברפתי פרת, בגלל.

– מתי תאני מאמן שלך לקראת המשימה?

– יהיה קשה. יש לי הרגשה שאנו מקלים ראש ביריבות. האוסטרלים יותר מיקצועיים מאיתנו בסבריקה, כוח ומהירות. השוויצרים רומים אתם מאוד, אולי עדיפים בסבריקה. חייבים להכין עצמנו למשחקים אירופיים באוקיאניה, על כל מה שמשמע מזה. ■

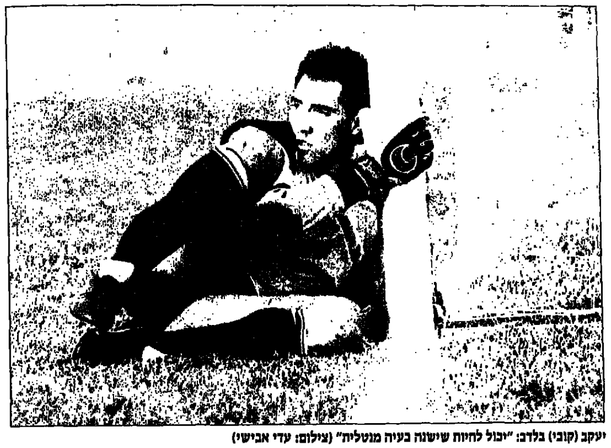

יעקב (קובי) בלדב: "יכול לחיות שישנה בעיה מנטלית" (צילום: עדי אבישי)

שוער מכבי נתניה מודה: אצלנו ההפסדים היו תבוסות ■ "אין לי הסבר לזה... זה מה שקורה לקבוצה שחסר לה נסיון" ■ "כל הקבוצה אשמה, כפי שכל הקבוצה טובה בנצחונות" ■ "מגיע לחיים בר לקבל צ'אנס בנבחרת ואז אולי יהיה יותר רציני בקבוצה"

בלדב: "אני בונה על הקדם עולמי"

אלי קמיך

– קובי בלדב, כשמכבי נתניה מפסידה זה בא בתבוסות...

– "כן, גם אתה שמת לב לזה: שלושה הפסדים, שלוש תבוסות".

– כן, אז מה ההסבר?

– "לא יודע, באמת שלא יודע להסביר.

– בקיצור, יש לכם בעיה.

– "כשמובילים ולא ממשיכים להקיע אז מקבלים. אין מה לעשות".

– זה מה שקורה לקבוצה בלי אר־סי.

– "הקבוצה עריין צעירה. לשחק־נים אין עריין מספיק נסיון".

– גם אתם כבר בגיל?

– "יש עובדות. תעבור על ההרכב ותלמד שרוב השחקנים עריין לא שיחו־קו עונה שלמה. שלום, יגאל, אלעזר קורן, אני".

– על מה אתה מדבר, כבר כמה שנים אתם בקבוצה.

– "כן, אבל אף אחד לא השלים 30 מחזורים רצופים. לנתניה יש היום קבוצה טובה שתרוץ עוד הרבה שנים בצמרת".

– ומה עכשיו?

– "שום דבר. נכון שקצת צורמת הדרך שאנחנו מפסידים, אך נתגבר. אני בטוח".

– איפה בדיוק, בהגנה?

– "אין הפרדות. כל הקבוצה אשמה כמו שכל הקבוצה גם טובה. באותה מידה שהתגנה ספגנו, והתקפה לא הב־קיעה".

– אז אולי הבעיה במנטליות...

– "יכול להיות"

– אתם טשוט לא ריינרים.

– "בזה יש לך טעות. בנתניה כל שחקן זה ויינר. מחפשים רק לנצח. תאר־מין לי".

– פתריון ממשי עוד לא נתת לי.

– "אם היינו מפסידים בתדירות גבוהה יותר, הייתי אומר שזה אופי. אבל זה לא קורה. מבחינתי זה לא טב־עי להפסיד בצורה כזו, אך זה חלק מהספורט. אין מה לעשות".

– אולי הדיבורים מסביב מפריי־עים?

– "כמו למשל?"

– הסיפור של חיים בר.

– "במצב של הקבוצה, עדיף, לדע־תי, לא להגיד דברים שיגרמו למריי־בות. אם חיים עושה את זה, יש לו בעיה".

– איך אתה מפתרר אותו?

– "שגעון. באמת שטוב מאד".

– מגיע לו לחיות בנבחרת?

– "חיים שחקן עם הרבה נסיון. מגיע לו לקבל צאנס. אולי זה ידרבן אותו להיות יותר רציני בקבוצה".

– ועכשיו הוא לא?

– "לא מספיק".

– למחז?

– "חיים בתור פגיע. ברגע שלקחו ממנו את הסרט של הקפסן הוא נפגע מאד".

– מה בקשר אליך, חביב חלף ומי תחלת למרות...

– "גם כשהוא היה שיחקתי"

– אבל בעת יותר טוב.

– "כן, אני מרגיש הרבה יותר משוחרר. אין ספק שזה מפריע שיש מתחרה רציני. כל שעה מפחידה. אתה משחק בלחץ ומפחד לשגות. אני בטוח ששנינו שוערים שיכולים לשחק בתר־כב ראשון"

– מינתיים זאביק זלצר נותן לך גיבוי מלא.

– "בהחלט. תמיד קיבלתי ממנו.

– ותשחקניה?

– "גם הם. בעצם, זה טבעי. כששר־ער טוב, כדור שיתנו לו גיבוי".

– מה בקשר לנבחרת?

– "יש זמן, אני עריין צעיר"

– אבל מדברים על חביב. חיית לפניו בנתניה.

– "אריה שורר עם הרבה נסיון".

– אז מתי אתה תזהיה?

– "ברגע עריין מוקדם. אני בכלל לא חושב על זה. אני בונה על המשי־מה הבאה, על הקדם עולמי". ■

מנצח האריות

יעקב בלדב נולד ב־14 באוקטובר 1965. את דרכו החל כשוער בהפועל נצרת עילית וממנה גם הגיע לנבחרת הנוער. בחיותו קפטן הנבחרת הצעירה, הוה מעורב בפרשת קובלנץ – והושעה.

לפני שלוש שנים עבר למכבי נתניה. שיחק עם אריה אלתר, יותר מאחור גם עם אריה חביב, העובדות מראות שגבר על שניהם והיום הוא השוער מס. 1 של המופילה הלאומית.

ניסמנה היום על סגל הפעולה ונחשב אחד המועמדים למלא בעתיד את החלל שהותיר אחריו אבי רן ז"ל, בנבחרת הלאומית.

16.3 שניות ב־1987

אולי עניין למבקרי טלוויזיה. אצלי, בכל אופן, נותרו בזכרון ה־9.83 של בן ג'ונסון ב־100 מ' באליפות העולם, קליעת העונשין של היוני קאמבוריס, שהעניקה ליוון נצחון היסטורי על בריה"מ + כתר אירופי ראשון, וכמובן, איך אפשר שלא להיזכר ב־16 נביע האלופות, מול "טרייסר" מילאנו ב־2 באפריל בלוואן.

לא שאני מזוכיסט, אבל עד לסיכום אירועי השנה בספורט ראיתי את 16 השניות האחרונות של המשחק בלוואן – עשרות פעמים. לחצני ה־Rewind וה־Forward בוידיאו עבדו שעות נוספות. שוב ושוב לחצתי, פעם בהילוך מהיר, פעם באיטי, כמה פעמים ב"תמונת אחד תמונה".

הסוף נשמע ונראה תמיד אותו דבר.

על שום מה ולמה ראינו ביום ה', בשבוע שעבר, ביום שסיים את שנת 1987, הרבה התעמלות ומעט מאוד מסיכום השנה בספורט – זה מסיכום השנה בספורט – זה

ג'מצ'י זורק לשלוש ויורם ארבל צועק: "לא טוב, לא טוב".

לא טוב.

אולי נתרכז שוב ב־16 שניות הללו, כדי שיהיה לנו לא רק חומר מצולם, אלא מתועד גם בשחור/לבן.

הכדור היה אצל בוב מקאדו, שהבחין בפירצה שקראה לדינו מנגין בהגנת מכבי. כדור מדוד של בוב לדינו, צעד וחצי שלו בכיוון לסל, ודומה שהעסק סגור מבחינת מילאנו, שהובילה בשלב זה 71-69. אך מה עושה דינוו מחטיא בשלומיאליות ראוייה להערצה, מבחינתנו כמובן, על הכדור החוזר מגסים להשתלט מקאדו ומגי, אך הוא יוצא החוצה. השופט הקרוב פוסק: מכבי.

ועכשיו נותרו עוד 16 שניות לסיום. ליתר דיוק: 16.3. סל של שלוש יכול לזכות את מכבי בגביע: סל רגיל, או שתי קליעות עונשין – עשויות לשלוח את הקבוצות להארכה.

וכאן יש לי שאלה המופנית למאמנים, שחקנים, עתונאים, אוהדים וכל מי שאתם רוצים. מה עדיף על מה: נסיון לא בטוח לקלוע משלוש: לנסות לקלוע סל רגיל + קליעת עונשין, או לחילופין – לכפות שוויון בסל רגיל ולהתפלל למה שיקרה בהארכה?

זו שאלה שלא נמצאה לה תשובה במהלך 16.3 השניות האחרונות של מכבי בלוואן. מה שהלך שם, לא דמה לשום דבר ממה שצריך היה לקרות.

בתחילתן של 16.3 השניות, הוציא חן ליפין כדור מקו החוץ ללי ג'ונסון, שעשה מה שרבים וטובים ממנו נוהגים לעשות במקרה זה: להחזיר את הכדור לליפין. ואז, כשראיתי את ליפין מכדרר בשמאלו ומרים את יד ימין לסימנו התרגיל, היתה לי תרגשה כי הוא יחפש את דורון ג'מצ'י.

חן כידרר, כידרר, כידרר, כידרר וכשמצא סוף סוף את דורון מימינו, היו מחוגי השעון כבר 05.6 שניות לשריקה. דורון נע ימינה ושמאלה, במטרה ליצור לעצמו טווח זריקה משלוש. שני איטלקים עומדים מולו והוא מוסה ב־02.6.

לוחץ על Stop ורואה: דורון במצוקה. לא יכול להשתחרר. אי אפשר לראות מי נמצא שם מתחת לסל האיטלקי. אולי היה צריך לשלוח את הכדור דווקא לשם. המצלמה מתרכזת, כמובן, בדורון. ואז, כשהכדור משתחרר מידיו של ג'מצ'י, אני מבחין בחן ליפין, אותו מכדרר־מכדרר מהשניות הקודמות, ניצב לשמאלו של דורון, אמנם קצת רחוק יותר, אבל בלי ספק בעמדת קליעה טובה וחופשית יותר.

הסוף ידוע. הכדור אפילו לא הגיע לחישוק. בוב מקאדו קטע־קטף אותו בדרך אל הגביע.

אלה היו 16.3 השניות הלא־נעימות של מכבי ב־1987.

הערב, בבכורה של 88' בקלן, אנו מצפים לשנה טובה יותר. ■

Petrovic, c'est magique

...rey, Drazen, l'affreux jojo, a été l'ange du parquet. Léger, génial. Et il était bien entouré...

מג'יק פטרוביץ

"מנקוני: בנבחרת?"

מאיר ריפמן

קבענו להיפגש על כוס קפה, בקניון איילון בר"ג, בסמוך לאיצטדיון, שם התאמנה נבחרת הכדורגל למשימת אוקיאניה. הסיבה: אילוצים שלי. אבל יעקב ("שוקי") נוטרה, המכים למקום הפגישה, אם כי הסיבה שלי, רק היתה מעין חץ שפג במטרה, שאותה הוא מחפש עתה בלי הרף...

עם מאזן אישי של 16 שערי ליגה ב־17 משחקים במרי הפועל ירושלים, הענה – המאזן הפורה ביותר מבין כל השחקנים/חלוצים בישראל, בשלוש הליגות הבכירות – "שוקי" בטוח: "מקומי בנבחרת ישראל".

"אני בין שלושת החלוצים הטובים בארץ" – זו עמדת הפתיחה שלו. אני שואל מי השניים האחרים? הוא יודה: "לא איכפת לי מי. שהם ירימו ביניהם..." ובכל זאת: "לדעתי – שלום תקוה ואלי דריקס". אז הם בנבחרת? – אני מקשה ו"שוקי" יוצא מוה: "גם המקום שלי צריך להיות איתם בנבחרת".

רק 4־5 חלוצים

כשנרמה לו שאני עושה לו פנים, של אחד שלא מבין על מה הוא מדבר, ומה הוא בכלל רוצה, "שוקי" שוב מסתער, כמו על שער הריבו: "זה משע להיות בנבחרת? אני מכניס במרוצע גול בכל משחק, ועוד כליגה בה שומרים עלי שניים בכל משחק. אני לא כועס על מאמן הנבחרת, מיחיץ'. אני רוצה לעזור לו..."

את "שוקי", לא צריך כמעט לשאול, הוא מדבר בשטף, בקצב הסילון. מסביר ומנמק כל דבר.

"היום יש בארץ ארבעה עד חמישה חלוצים טובים. מאמן הנבחרת צריך לקחת ולבחון אותם, יכול להיות שאני לא מתאים, ולא אהיה טוב, אבל בשביל לקבוע ולהגיד את זה, הוא צריך קודם כל לבחון אותי. אני עם קישור כמו שיש בנבחרת – אודי מלמיליאן ומשה סיני – יכול לתת הרבה גולים. על אחת כמה וכמה כשהנבחרת תשחק באוקיאניה מול שחקנים נוקשים וחזקים. זה מתאים לי מאוד. זה הסגנון שלי. או אני אולי לא מבריק במשחק, אבל מה אתה רודש מהחלוץ? שיתן גולים. ובזה אני מתמקדים בארץ, אם לא הטובים־יותר..."

כדורגל כביזנס

– אז אם אתה בתן גדול, למה אתה משחק רק בליגה הארצית?

– "אולי יש כאלו שלוקחים את הכדורגל כתחביב – אצלי הכדורגל זה ביזנס. אימה שמשלמים לי יותר, שם אני צריך לשחק. לא חשוב באיזה ליגה, ולא חשקה איזו הקבוצה. אין ספק שאם בלאומית יתנו לי כסף, שאני מקבל בהפועל ירושלים, אשתף בלאומית. הצעות לא הסרו לי – אך זו של ירושלים קסמה לי. ביותר. מה גם שרציתי לשחק אצל מאמן כריזמטי, כמו שייע סיינגבוים. הוא יכול להשריף אותי."

"השבוע שוב היה חלוץ, בתפקיד שלי, גם דרשה אותו?

– בבחירת קבוצה, כל מה שעניין אותך זה הכסף?

– "לא רק הכסף גם הקבוצה. השחקנים שבה. שלומי מלכה, מישל דיין, מורדי דעקון, אלה שקיבי קישור, שאתה יכול לקבל מהם כדורים לגליס. יש לנו גם חלוצים טובים, וחגנה טובה".

– לפי הדברים שלך, הפועל ירושלים הקבוצה הטובה בארץ?

– "בשבילי, הפועל ירושלים הכי טובה. לא אומר שהיא הכי טובה בארץ".

שערים בצרורות

"שוקי" חזל את הקריירה שלו, בילדי מכבי ת"א, עבר לנערים, הגיע לנוער ואז – סטוס. בבוגרים שיחק בליגות נמוכות, במרי הפועל קריית שלום, הפועל כפר־קאסם, והפועל אשקלון – שם בכבש בצרורות, להבדיל בכל עונה כמה עשרות שערים. חפסיק לספר אותם. "פרקתי טובות של גולים" – נתת שני גולים נגד מכבי פ"ת, והשבת פתאום אתה לא משחקו אמרתי לו שלא משחקים הטובים ביותר, אלא אלו שמשלמים להם יותר כסף. מהתבטאות הזו עשו לי בביכול סיכסוך עם רוביר. העיתונות ניצלה את התמימות שלי, אד".

– כל חומן אתה מחליף קבוצות. כמו בן בלי בית.

– "אין לי בית בכדורגל".

– זה טוב או רע?

– "אם הייתי משחק בקבוצות גדולות כמו מכבי ת"א, הפועל ת"א, או בית"ר ירושלים, או בגלל הגולים שהייתי נותן, מומן הייתי בנבחרת. אבל הצדה שיש הרבה אנשים צרי עין – עיתונאים, וגם אנשים אחרים שחושבים שהמציאו את הכדורגל. הם לא מפרגנים לי, כי אני בנאדם אמיתי, שאומר כמנים כל מה שאני חושב. אולי בשביל לתגיע לנבחרת, הייתי צריך להיות צבוע או לקקן – אבל זה לא אני".

– אז אתה לא בנבחרת בגלל אנשים מסויימים?

– "לעיתונאים יש חלק גדול בקביעת המומנים לנבחרת. אם הייתי בקבוצה שבכותרות, והיו רואים את כל הגולים שלי בטלויזיה, הייתי בנבחרת".

– אולי הישלה למיחיץ' קפטן ויראו שלך?

– "מאמן מכבי שערים בן־חור מזרחי, שראה אותי משחק, שאל את מנהל הנבחרת אברהם בנדורי, למה שוקי לא בנבחרת? בנדורי אמר לו: מה אתה רוצה מיחיץ' לא ראה אותו. איך מיחיץ' יראה אותי אם הוא לא בא. בטלויזיה לא מצלמים אותנו. קראתי בעיתון על שוערים שמרומנים לנבחרת. זה בגלל שיש בנבחרת את מאמן השוערים, יצחק ויסוקר, שממליץ עליהם. מה אני אשם שאין מאמן מיוחד כזה לחלוצים בנבחרת?..."

– אתה מוכן את מיחיץ' למשחקים שלך?

– "כן. הוא יכול לבוא לראות. הפועל ירושלים זה במרינת ישראל. אולי לא אחיה טוב באותו משחק, אבל 14 שערים שכבשתי, הם לא הוכחה מספיק טובה ליכולת שלי?"

הסגנון שלי...

– מה לדעתך מעלותיך בחלוץ?

– "יש כמה סגנונות של חלוצים. הסגנון שלי זה מחירות, כח, התמצאות ברחבת ה16, נגיחה ובעיטה טובה. מה צריך חלוץ יותר מזה? נכון שאני לא יכול לקחת כדור, ולעבור 4 שחקנים. את זה יש לתקוות, סיני או אורי".

– שאלה אחרונה, ובלתי נמנעת: בחור הנבחרת משחקים שני "איבלגים" – אלי אוחנה ודוני רדצבל. את מי מהם יוציא מחיץ' מהתרכב בשבילך?

– "הנבחרת לא צריכה להתבסס רק על שניהם. מי נמצא ברשימת חלוצי הנבחרת? תקוה, בראל, דריקס, מנחם, אייזנברג, רחנטל ואוחנה – ברשימה הזו יש מקום גם לי..." ■

"שיישאלו את כל המאמנים שהיו לי: דוביד, נסים בכר, אמציה, ליאון קונסטנטינובסקי, שייע ולומא קרוש. מהם תשמע אם אני מרובלמטי. אני מודע לחדקית הזאת שדבקה בי. לא יודע למה? כשבאתי מאשקלון כל מילה שלי הפסה כותרת".

– הדבקות?

– "כשסכבי ת"א שיחקו בחיפה שבה אלי בנאדם, ואמר לי: איך אתה לא משחק, אחרי שבשבת שעברה נתת שני גולים נגד מכבי פ"ת, והשבת פתאום אתה לא משחקו אמרתי לו שלא משחקים הטובים ביותר, אלא אלו שמשלמים להם יותר כסף. מההתבטאות הזו עשו לי בביכול סיכסוך עם רוביר. העיתונות ניצלה את התמימות שלי, אד".

– כל חומן אתה מחליף קבוצות. כמו בן בלי בית.

– "אין לי בית בכדורגל".

– זה טוב או רע?

– "אם הייתי משחק בקבוצות גדולות כמו מכבי ת"א, הפועל ת"א, או בית"ר ירושלים, או בגלל הגולים שהייתי נותן, מומן הייתי בנבחרת. אבל הצדה שיש הרבה אנשים צרי עין – עיתונאים, וגם אנשים אחרים שחושבים שהמציאו את הכדורגל. הם לא מפרגנים לי, כי אני בנאדם אמיתי, שאומר כמנים כל מה שאני חושב. אולי בשביל לתגיע לנבחרת, הייתי צריך להיות צבוע או לקקן – אבל זה לא אני".

– אז אתה לא בנבחרת בגלל אנשים מסויימים?

– "לעיתונאים יש חלק גדול בקביעת המומנים לנבחרת. אם הייתי בקבוצה שבכותרות, והיו רואים את כל הגולים שלי בטלויזיה, הייתי בנבחרת".

– אולי הישלה למיחיץ' קפטן ויראו שלך?

– "מאמן מכבי שערים בן־חור מזרחי, שראה אותי משחק, שאל את מנהל הנבחרת אברהם בנדורי, למה שוקי לא בנבחרת? בנדורי אמר לו: מה אתה רוצה מיחיץ' לא ראה אותו. איך מיחיץ' יראה אותי אם הוא לא בא. בטלויזיה לא מצלמים אותנו. קראתי בעיתון על שוערים שמרומנים לנבחרת. זה בגלל שיש בנבחרת את מאמן השוערים, יצחק ויסוקר, שממליץ עליהם. מה אני אשם שאין מאמן מיוחד כזה לחלוצים בנבחרת?..."

– אתה מוכן את מיחיץ' למשחקים שלך?

– "כן. הוא יכול לבוא לראות. הפועל ירושלים זה במרינת ישראל. אולי לא אחיה טוב באותו משחק, אבל 14 שערים שכבשתי, הם לא הוכחה מספיק טובה ליכולת שלי?"

הסגנון שלי...

– מה לדעתך מעלותיך בחלוץ?

– "יש כמה סגנונות של חלוצים. הסגנון שלי זה מחירות, כח, התמצאות ברחבת ה16, נגיחה ובעיטה טובה. מה צריך חלוץ יותר מזה? נכון שאני לא יכול לקחת כדור, ולעבור 4 שחקנים. את זה יש לתקוות, סיני או אורי".

– שאלה אחרונה, ובלתי נמנעת: בחור הנבחרת משחקים שני "איבלגים" – אלי אוחנה ודוני רדצבל. את מי מהם יוציא מחיץ' מהתרכב בשבילך?

– "הנבחרת לא צריכה להתבסס רק על שניהם. מי נמצא ברשימת חלוצי הנבחרת? תקוה, בראל, דריקס, מנחם, אייזנברג, רחנטל ואוחנה – ברשימה הזו יש מקום גם לי..." ■

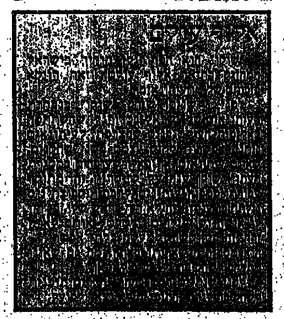

שוקו נומדר, כיום מבקיע השערים מס. 1 של ישראל – 14 ער כה, המאזן הטוב ביותר העונה בשלוש הליגות הבכירות – רוצה שמיחיץ' יבוא לראותו ואחר כך ימהר להזמין אותו לסגל ■ "אני אולי לא מבריק אבל נותן הרבה גולים וזה מה שחשוב בכדורגל" ■ "אני רוצה [illegible] ■ "כשבילי, [illegible] הוא הקפטן [illegible]"

"אני משחק בסגנון שלו, ומנסה גם לחכות אותו. ואין ספק שהוא עבר מי מאה ממני בכדורגל. אבל אם הוא אומר שאנו דומים באופי, זה מספיק לי. לא הכל דומה בינינו, אבל יש הרבה דברים".

– כמו למשל?

– "אם זה תתלהבות או אומץ. ולחיות את הכדורגל 24 שעות ביממה. בקיצור, אני חי את הכדורגל".

בפסח, ורבים מהם נרדפים עד מוות. מן
הבחינה הכלכלית־חברתית: המצוקה הגדולה
ביותר מצויה בקרב הנשים. אבל המצב
הזה אינו ייחודי לנשים. ■ אלה
אלה, הבחינה הפוליטית־מדינית: מדינת
ישראל (הכיבוש) מוכן עדיין הפעם (בכל
עיקר) ■ „ביטוח", „מרכז"

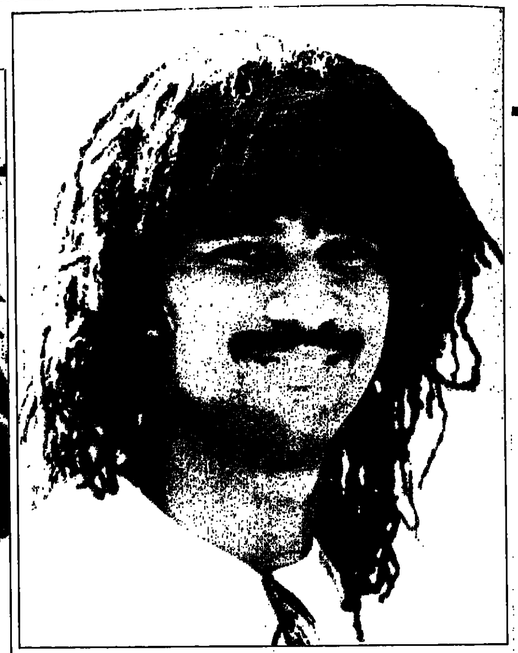

אנחנו החלוצים

החלוצים דייגו מאראדונה ואיגור בלאנוב, שניים מהכדורגלנים הספורטיביים ביותר באירופה, זכו ב'86 בתארי הכדור הארציים הרמים ביותר בספורט שלהם: האַרגנטיני של נאפולי איטליקי, מאראדונה – הוכתר לכדורגלן הטוב בעולם והסובייטי בלאנוב – כמצטיין באירופה. לראשונה הם גם שיחקו, זה לצד זה, בנבחרת שאר־העולם, נגד אנגליה, לרגל 100 שנה להתאחדות האנגלית.

אבל ב־'87, נעלמו שניהם מדיירוג המצטיינים בכדורגל העולמי. ההולנדי רוד חוליט, חלוצה של מילאן נבחר לכדורגלן מס. 1 באירופה, לפני פוטרה המורטוגלי, כיום באתלטיקו מדריד והעיט הספרדי בוטראגניו מריאל, שגה שניה ברציפות במקום השלישי. ברשימה שכללה 34 כוכבים שחוצעה במשאל המומחים של "גזטה דלו ספורט" ו"פראנס פוטבול", לא הוזכרו מאראדונה ובלאנוב ולא זכו אפילו בנקודה אחת...

השבועון הסובייטי "נדליה", זכר להם "חסד נעורים" והפגישם לא מכבר לשיחה, בה סיפרו על עצמם, מקצועם, חבריהם וקבוצותיהם.

האמנות של בילארדו

בלאנוב: דייגו, אחרי מונדיאל־'86 במכסיקו הצהירו מומחי הכדורגל שבנבחרתה של ארגנטינה שיחשיר מאראדונה הגדול ועשרה כדורגלנים ביניים: שרק תודות למאמציך, זכתה נבחרתכם בתואר העולמי. מה דעתך על כך?

מאראדונה: לא מסכים עם הקביעות הללו. גם חברי בנבחרת ואלראנו ובאוג'אגה הם שחקנים ברמה גבוהה מאד. ואיך אפשר לכנות מגן כמו ג'אר'ארי ליניקר? – הרי הוא ניטרל לגמרי סופר־הלוצים כמו ליניקר, אלטובלי, פרנצ'סקלי ואחרים. גם יתר הכדורגלנים היו יכולים להוסיף לעצמם יוקרה ולהיות נכס בכל נבחרת. המאמן שלנו בילארדו הצליח לקשר בין הטכניקה והאמנות של הכדורגל הדרום־אמריקני עם נוקשות ומשמעת סקטית בכדורגל האירופי. לפנינו לא הצליח בכך שום מאמן... ובכלל, לא קיים מושג כמו "הענק מארדונה". ישנה רק נבחרת ארגנטינה שכה משחק אחד ושמו מארדונה... ואתה – הרי פלה עצמו השווה את סגנון המשחק המחיר שלך עם מטוס־סילון. איך הגבת למחמאות כשהעניקו לך את "כדור הזהב" האירופי?

בלאנוב: רציתי מהר מאד לשכוח את האירוע הזה. אני לא אוהב קטסים. גם לי זגם לקבוצתי דינאמו קייב, לא "הלך" העונה... כששמעתי את תוצאות מישאל העיתונאים של "פראנס־פוטבול", לא שמחתי. למען האמת, אפילו הודאגתי. בעתונים הופיעו כותרות צעקניות כמו: "בלאנוב עבר את פלאטיני", כלומר, חטף ממנו את "כדור הזהב", שפלאטיני קיבל לידיו שלוש שנים רצופות. מה הייתי עושה כשרה בלי השותפים שלי בדינאמו ובנבחרת? השני שייכים לקבוצה כולה – אבל את "כדור הזהב" קיבלתי רק אני. האם יש לי זכות מוטרית להיות השחקן המצטיין באירופה? – אין לי תשובה נחרצת בעניין הזה.

מאראדונה: למי היית מעניק את "כדור הזהב"?

בילאנוב: לאשה זאבארוב (שחקן הקישור של קייב והנבחרת – דורג כ־'87 במקום ה־20 במישאל המומחים – המע'). לא סתם הוא נבחר אשתקד לכדורגלן המצטיין בבריה"מ. העונה לא שיחק הרבה, עקב פציעה ולקבוצתנו היה קשה. לדעתי הוא השחקן הטוב ביותר באירופה, בתפקידו. מעניין אותי, כמי אתה היית בוחר ככדורגלן הטוב בעולם?

מאראדונה: בעניין זה אין לי חילוקי דעות עם העתונאים. אולי זה נשמע לא צנוע, אבל אני באמת חושב כך. אחרי מדוראנים קארקה, ליניקר, בוטראגניו... לעתים משווים אותי עם פלה, פלה ואגרי... אך אני לא ראוי לזה. פלה היה הגדול מכולם. היו לו כישורים בלתי רגילים ועבודה מאומצת וקשה, עשו אותו למלך הכדורגל העולמי. ומה אניי – בסך הכל מדרונה – ובזה גאוותי?

בלאנוב: איך הגעת לכדורגל?

מאראדונה: נולדתי בוילה פיוריטו, פרבר עוני של בואנוס־איירס. גם לאני קוראים דייגו ולאמי ראלמה. חוץ ממני יש בבית עוד שבעה ילדים. אבי עבד קשה, בשתי משמרות, כל חייו, במפעל כימיקלים. ליד ביתנו, כדי שנוכל ללמוד בבית־ספר. אבל אותי מצאו תמיד לאחר הלימודים משחק בכדור. זכרון ילדותי – כדחוב מאוכל רודפת קבוצת ילדים אחרי כדור סמרטוטים... ואיך אתה? הגם אתה התחלת לשחק בדחוב?

בלאנוב: לא בדיוק כדחוב, אלא מחצר ביתנו שבמולדוואנקה, שכונת פועלים בעיר הנמל אודס־סה. שם גדלתי. התחלתי לשחק בקבוצת הרחוב שלנו, קומיטסט־קאיפ. השתתפתי בטורנירים לילדים, על פרס מיוחד ושמו "הכדור הוא המ־אור". אחר־כך התקבלתי לבית־ספר מיוחד לכדור־גל בשם "צ'רנומורץ'". לא קיבלו אותי מיידי: הייתי נמוך קומה וללא כשרו־נות מיוחדים... תגיד, דיי־גו, מי היה פטרונך הרא־שון?

מאראדונה: לצערי, אינ־ני זוכר את שמו. כולם קראו לו נגרו. בא לכל המשחקים שלנו. בעונת הגשמים, במבול, בא לר־אות אותנו. פעם פנה אלי: 'מומן אני עוקב אח־ריך, קטנצ'יק. אתה מש־חק טוב יותר מאחרים. חברי מקבוצת 'ארג'נטינוס ג'וניורס' רו־ציים לראותך במעולה. בוא מחר בבוקר לאי־צפ־ריון..." למחרת לא הלכ־תי לבית הספר ה"ג'וניורס" כללו אותי במשחק אימון. שיחקתי עם ילדים כמוני. לאחר המשחק נתקבלתי למוע־דון. הייתי אז בן 13.

בלאנוב: גם לי עוד מאד המאמן הראשון של קבוצת הילדים, אוראדר איוואנוביץ' מאסלובסקי. בחשומת ליבו הרגשתי אפילו כששיחקתי כבר בסגל הראשון בקבוצה בוגרת של "צ'רנומורץ", בליגה הראשונה.

מדרונה: אמי, עד היום, מאוכזבת שאין לי מקצוע אחר. אינני מצליח לחסביר לה שבשבילי הכדורגל זה הכל.

בלאנוב: גם אמי לא היתה מרוצה מזה שכמעט לא ראתה אותי בבית ושמדי חורש נאלצה לקנות לי נעליים חדשות. אבי, איוואן בלאנוב, היה נהג ונהרג בתאונת דרכים, כשהייתי נער. ראיתי איך היה קשה לאמי להסתדר. היא עבדה כזבנית בחנות. למדתי אז בבית הספר לבנאים בקוטבסקי. הנסיעה לשם היתה די ארוכה. חוץ מזה למדתי בתיכון ערב... תוסיף לזה גם כדורגל... לאחר שסיימתי את לימודי, עברתי בהכנת לבנים בבניין. הייתי מאושר כשהבאתי לאימי את משכורתי הראשונה. היא לא התעניינה או בכדורגל – אך עתה צופה בסלוייזיה, בכל המשחקים שבהם אני מופיע. אני נשוי לאירנה. יש לנו בת קטנה, כריסטינה.

מאראדונה: לפני כשבתיים הכרתי בנאפולי את האיטלקיה היפהפיה קלאודיה־ולנטינה. בביתי הכל בסדר, אך מחוץ לבית.. אצלנו, חייו של כדורגלן חשופים מאד. לעתים משבחים אותך ולעתים, מגנים. כאשר עתונאים אחרים מתחילים ללמרני איך לשחק כדורגל, אני מתפוצץ מזעם

בלאנוב: איך התרשמת מנבחרתנו במונדיאל '86?

מדרונה: התפעלתי מהמשחק שלכם. לא הבנתי אז מדוע הכדורגלנים שלכם עצרו פתאום, ללא הסבר, במשחק עם בלגיה, כאשר השופט לא שרק ולא קבע עדיין נבדל. אינכם יודעים שהשופט תמיד צודק – רק הוא קובע אם היה מצב נבדל או לא. הפסדתם לא בגלל שגיאות שיפוט, אלא משום שהרייך לנבחרת היו מנוטוניים. במשחק הזה ראינו רק צללים של שחקנים, שקורם לכן פעלו ביעילות רבה והביסו את ההונגרים. עם שחקנים כמוך, כמו ראסייב וזאבארוב נבחרת בריה"מ היתה חייבת לתפוס מקום יותר מכובד מה־10, כו זכתה במקסיקו.

נמאס לי...

בלאנוב: למה אמרת ש"השופט תמיד צודק"?

מאראדונה: אני לא "מלך". לעתים אני נמגע קשה כששופט אינו רואה, או לא רוצה לראות, משחק מלוכלך של הריב. או אני ממש יוצא מכלי. כמעט כל מגן מנסה לבעוט ברגלי החלוצים שמולו. בכלל, הכדורגל העולמי נעשה יותר מדי נוקשה וגס. לפעמים כותבים כאילו למרתי לפעול יפה ובאומן אמיתי על הדשא. אבל זו הגזתכי המיוחדת למשחק המלוכלך. אם באותו רגע קיימת אפשרות לצאת לעמדת הבקעה, אני לא אפול... ועוד פרס קטן. נמאס לי מהריבורים סביב השער שכבשתי לרשת אנגליה. כן, שיחקתי ביד. הייתי כולי בתנופה ורציתי מאד לכבוש שער. עשיתי תנועה לא מכוונת ביד. מרוע ה'גול' הזה בכל זאת אושרי – צריך לשאול את השופט.

בלאנוב: אנחנו בני אותי גיל. שנינו בני 27. זאת אומרת שנותרו לנו עוד ארבע־חמש שנות פעילות בכדורגל. מה היית רוצה לחשיג בזמן הזה?

מדרונה: אני רוצה שנבחרת ארגנטינה תשמור על התואר העולמי גם ב־1990. ואתה?

בלאנוב: קבוצתי, דינאמו קייב, עוברת עתה תקופה לא קלה. אנחנו עייפים מאד מהמאבקים שניהלנו בו־זמנית בכמה מחזיתים חשובים: אירופיים ובינלאומיים. אני רוצה – וכזה אני גם מאמין – שדינאמו תשוב ותהיה ראשונה בבריה"מ, תיזכה בפרס החשוב ביותר בכדורגל האירופי ושבנחרתנו תפגין כדורגל מהנה לשמתם של מיליוני אוהדינו.

(מרוסית: נחום פרידאי). ■

מאראדונה: אמי עדיין מאוכזבת

איגור בלאנוב: למדתי בבית ספר לבנאים

רגליים השוות כ־16 מיליון ש"ח

רוד חוליט (בתצלום), יליד 1 בספטמבר 1962 הוא "כדורגלן השנה" של אירופה ל־'87. בן 17 החל את דרכו כמקצוען בקבוצת הארלם ההולנדית. ב־'82 הועבר לפיינורד וכעבור שלוש שנים נחת בפ.ס.ו.ז. איינרחובן שמכרה אותו השנה למילאן האיטלקית תמורת 12 מיליארד לירסות (15.5 מיליון ש"ח).

במשאל כדורגלן השנה של "פראנס פוטבול" המאריסאי ר'גוזה דלו ספורט" האיטלקי, שבו הוחל ב־1956, חוליט הוא ההולנדי השני שהוכתר בתואר האישי הרם ביותר. הקיים באירופה. קדם לו יוהאן קרייף (71) ב־'73 ו־'74.

במשאל המומחים צבר חוליט 106 נקודות לפני מאולו פוטרה הפורטוגלי, כיום באתלטיקו מדריד 91 נקודות ואמיליו בוטראגניו הספרדי מריאל מדריד, 61 נקודות.

ראשון הנבחרים במישאל הזה, ב־'86, היה סטנלי מאתיוס האנגי, אשתקד זכה בן בלאנוב הסובייטי ולפניו מישל פלאטיני, שלוש שנים ברציפות.

משה לרר

כך נפרדו מפיל

אם אתה סקס־מאניאק – השאר צמוד לתחנת "פליי־בוי" בכבלים. אם אתה פריק של קולנוע – תוכל ליהנות ממכה תחנות, ביניהן H.B.O. ובכך תמלא את יומך, בעיקר את שעות הלילה. אך אם אתה חובב ספורט – אין כמו ESPN. תחנה המביאה ישר לביתך מכל ספורט – החל פוטבול ועד מה שאתה רוצה ויכול להעלות על דעתך.

המצלמות של התחנה אינן נחות לשנייה אחת (פרט להפסקות הפרסומת, כמובן). אירוע רודף אירוע. מתחרות טניס – לסקיי; מאיגרוף – להתעמלות; ממירוץ מכוניות להוקי.

הופ, עצור לרגע. הוקי. באמריקה, כשאומרים "הוקי", לא מתכוונים למה שמשחקים בהודו ובפאקיסטאן, שתי המעצמות הגדולות בהוקי־שדה. כאן "הוקי" הוא הוקי על קרח.

המצלמה העבירה אותנו בחטף ל"גארדן" של בוסטון, שם אירחו "ברוינס" את "ריינג'רס" מניו־יורק. היתה סיבה למסיבה הגדולה בטלוויזיה. העבר, במסגרת הליגה, נצל לפרידה מפיל אספוזיטו, במשך שנים מספר 7 של "ברוינס", וכיום מנהל כללי של "ריינג'רס" מניו־יורק. הקהל בבוסטון נפרד ממנו בטקס מרשים שנמשך 30 דקות והועבר כולו בטלוויזיה. הרגע המרגש מכולם היה כאשר ריי בורק, מספר 7 של בוסטון ביום וב־9 העונות האחרונות, הסיר את חולצתו והעניקה לפיל אספוזיטו, תוך שהוא מגלה את מספרו החדש – 77.

הקהל רגש וצעק, ואחר־כך השתתק כאשר ניו־יורק הובילה כבר 3־1. אבל בבוסטון לא רצו לוותר על התגיגה. עם כל הכבוד לפיל, לטקס, לדמות שלו בשתקן־עבר, סדר צריך להיות. ריי בורק צימק ל־3 והבריו דאנו לא רק לשווין – אלא גם לנצחון 4־3 שנשאר בביתו.

אני לא זוכר מאומה מן המשחק. אבל את הטקס אזכור.

סיני תוצרת בית

במרכז הטניס ברמת־השרון ידועה ומפורסמת "התכנית הסינית". מרכזים מאות ילדים, מפזרים אותם בכמה עשרות מגרשים. לבסוף שמים אצבע על הנבחרים. עם אלה צריכים להמשיך, לקראת שנות התשעים, בתקווה להגיע לחישגים שלא יפלו מאלה של שלמה ועמוס.

מייקל צ'אנג–יצוג אה"ב בדייוויס, בעתיד הקרוב

באמריקה לא זקוקים בדיוק לתכנית הזו. יש להם סינים משלהם. ראיתי אחד מהם, בטלוויזיה. שמו מייקל צ'אנג. מייקל הופיע בתכנית שעסקה בצעירים כשרונים בספורט האמריקני. רק בן 15 וחצי – וכבר מנבאים לו עתיד. לא בכדי הגיע בראד גילברט להחליף עימו כמה חבטות לעיני המצלמה. בעוד כמה שנים יוכל בראד לומר: "כן, שיחקתי אתו כמה גיימים".

פיל דונט, סמכות בטניס, אמר שמייקל יהיה הצעירים שייצגו בעתיד הקרוב את ארה"ב בדייוויס. נוכח אי ההצלחות האחרונות של האמריקנים בטורנירים השונים ובמשחקי גביע דייוויס, משוועת ארה"ב לכשרונות צעירים.

כנראה שלא מקנרו, קונורס, גילברט, קריקסטיין ואחרים יהיו אלה שיושיעו את ארה"ב. העתיד שייך לצ'אנג.

קונורס–הברקות ולא רק במשחק

"רדי אלי, בייבי"

ג'ימי קונורס סיים את הופעותיו ב"מאסטרס" האחרון בניו־יורק מהר מאוד. אחרי שני הפסדים ראשונים, התייצב למשחק השלישי מול איבאן לנדל ופרש במערכה השניה. הוא לקה בשפעת ולא החזיק מעמד. בשני המשחקים הראשונים עשה כל שביכולתו כדי לחתגבר על המחלה. מול לנדל – לא יכול היה יותר ושלא כהרגלו – נכנע.

שיחק, הפסיד – אך נותר חביב הקהל מספר 1. בגיל 35 עדיין יש לו הברקות, ולא רק במשחק. הרומן שלו עם יושבי היציעים הגבוהים ב"מדיסון" היה מושלם. כשבוריס בקר הריע אותו מקצה אל קצה ולבסוף נכשל ג'ימי בכדור פשוט ליד הרשת – נשמעה אנחת אכזבה מפי אחת המעריצות.

ג'ימי, לכיוון הבחורה שביציע: "אני עייף מדי בשביל טניס. אני מעדיף לטפל בך, בייבי".

דקה מאוחר יותר: ג'ימי מציל כדור אבוד מהקו ומסיים ב"פורהנד וולי" ליד הרשת. בסערת מחיאות הכפים, הוא לא שוכח את "בייבי" שלו מהיציע ומסמן לה בידיו: "רדי אלי, אני בכושר שיא"... ■

"הייתי מת" אדוני המאמן

ביל ראסל, אחד השמות היותר גדולים בכדורסל האמריקני, משחו בסדר־גודל של ווילט צ'מברלין, חזר לזירה. ה"קינגס" מסאקרמנטו נתנו לו חוזה לשבע שנים, שבמהלכן יש לו אופציות שונות. כמו, למשל, לקנות את הקבוצה, לקנות חלק ממנה, לאמן, לנהל, לקנות ולמכור שזקוקים בכל קבוצה על רוחו. בקיצור: גו"עדן למאמן־מנהל ראשי, שיש לו גם עוזר מאוד מפורסם ויליס ריד.

וכל טוב ויפה, חתואים ישנם, אבל הקבוצה לא תמיד מתפקדת. בשלב מסויים, ביל ראסל מדוע הוא נראה רע כל כך.

"אדם ערשים אותי חולה" – השיב ביל. קני סמיט, גארד, שנה ראשונה ב"קינגס" היום – כבר מזמן הייתי מת"...

המטרה בכדורסל איננה ההצגה אלא הנצחון, מי שרוצה לראות פירואטים וסאלטות שיילך לבאלט ■ בארה"ב מעריצים מגיינים כמו מייקל קופר ודיי.ג'יי. ג'ורדן ■ לא היופי הוא העיקר – אלא שתי הנקודות שנולדות בעקבות משחק הגנה מעולה

דיי.ג'יי., דניס ג'ונסון (סלטיקס). הקהל רוצה לראות מלחמה

עפר שלח (ניו־יורק)

אני מעריך ומכבד את משה לרר, וההערכה הזאת תחזיק מעמד גם אחרי שאגמור לכתוב את הכתבה הזאת. אבל מושא הערכתי טעה טעות חמורה, ומישהו צריך לעמוד על המשמר.

לפני שבועיים כתב לרר מעל הדפים האלה מסה בגנות ההערצה המוגזמת להגנה ובזכות ה"שאו", ההגנה המשופעת בנקודות. בין השאר גם ייחס לרר את הערפת ההגנה למשחקי הקולג'ים ואת הרגש על ההגנה לנ.ב.א., ואף הישווה בין תוצאות גבוהות אצל המקצוענים לתוצאות נמוכות בקולג'ים, כאילוסטרציה לטענתו. תחת הכותרת "מעריך מאד הגנה, אבל לא אוהב", גם התנגד לרר לעידוד המשחקנים קריאה "די־פנס" שכן איש, לטענתו, אינו רוצה לראות קרב הגנתי.

טעות, טעות, טעות. טעות במישור העובדתי, טעות במישור ההיסטורי, טעות ביסודות המשחק.

מה רוצים? – מלחמה

נתחיל ביסודות. מטרת המשחק בכדורסל, כמו בכל ספורט, איננה ההצגה אלא הנצחון. מי שרוצה לראות פירואטים וסאלטות, שיילך לראות באלט או את ההארלם גלובטרוטרס. אוהב כדורגל, כדורסל, פוטבול או כל ספורט אחר, רוצה לדעתי לראות מלחמה, שבסופה הקבוצה שלו יוצאת מנצחת. והמפתח לנצחון הוא הגנה, בכל ספורט שהוא.

בכדורסל הגנה טובה שווה לא רק מגיעת הנקודות מן היריב, אלא גם החזקת הכדור ביריב (באמצעות הטיפות, סעויות יריב וריבאונדים), נקודות קלות בהתקפה הבאות בהתקפה מתפרצת, לאחר שההגנה כפתה על היריב טעות או קליעה לא נוחה, וחכתבת קצב המשחק. מאמן שרוצה קצב מהיר, שומר שמירה לוחצת ומכריח את היריב לרוץ; מאמן שרוצה קצב איטי, כמו פראנקו קאוואליני מפרייסר מילאנו לפני שלושה שבועות בת"א, שומר איזורית ומזמין את הקבוצה היריבה להגיע כדור לשחק לאט. זה היה המפתח לנצחון של מילאנו על מכבי, זה המפתח המצוי ביריו של כל מאמן ועושה את הספורט למשהו שהוא יותר מקפיצה וריצה.

בארה"ב מעריצים מגיינים גדולים כמו מייקל קופר ודניס ג'ונסון לא פחות מסופרי־קלעים כמו מייקל ג'ורדן. ומכובדים חנותנים "שאו", כמו ג'ורדן או ר"ד ג'יי., מזכירים תמיד שהמטרה שלהם היא הנצחון. "אני לא אשם שהג'אמס שלי גבוה ויפה יותר משל אחרים", אומר פעם הדוקסון, "כל מה שאני רוצה הוא לשים את הכדור בפנים". לא היופי, אלא שתי הנקודות, הנצחון, הנולד קודם כל מן ההגנה. וזה גם מה שהצופים רוצים לראות.

לפני עשרים וחמש שנה היו משחקים בנ.ב.א נגמרים ב־160–150, והיו יותר נקודות על הלוח מאשר צופים ביציעים. איש לא רצה לראות תוצרת כיין שתי מכונות ירייה. היום, ממוצעי הנקודות יורדים, ואילו ממוצעי הצופים עולים מדי שנה. האם מי רואים יותר מכולם? – את הקבוצות המנצחות, קרי הקבוצות בעלות ההגנה החזקה.

הקבוצות המושכות ביותר

אם ה"שאו" היה המטרה העיקרית, היו כל הצופים באים לאטלאנטה או ללוס אנג'לס. אבל הקהל אוהב את דטרויט (הקבוצה בעלת מספר הצופים הגדול בליגה) ואת בוסטון (הקבוצה שמשכה יותר צופים מכל קבוצה בליגה למשחקי החוץ שלה), לא פחות מאשר את ההוקס והלייקרס. למה – משום שהן נותנות לקהל את מה שהוא רוצה לראות: מלחמה, נצחונות, הגנה, הגנה, הגנה.

והקהל אוהב את הקולג'ים. יותר מאשר את הנ.ב.א. קבוצות כמו סירקיוז, צפון קרולינה, אינדיאנה וקנטאקי, ששלושת הראשונות ב־70 נקודות במשחק, מושכות יותר צופים ויותר כיסוי טלוויזיוני מכל קבוצה בנ.ב.א. למה – מפני שרבים חושבים שהמקצוענים הם "שאו".

הקולג'ים מציגים קבוצה מקומית שאפשר להזדהות איתה ולשמוח בנצחונותיה. אי אפשר להשוות בין משחק קולג'ים לבין משחק המקצוענים, כאשר משחק הקולג'ים נמשך 40 דקות במקום 48, שעון הקליעות בו רץ 45 שניות, ולא 24 ומותרת בו כל צורת הגנה. התוצאות הנמוכות יותר בקולג'ים, אינן נובעות מרגש הגנתי רב יותר, אלא מהסיבות שלמעלה. ואני, כמו רוב הצופים באמריקה, מעדיף לראות את קנטאקי נלחמת באינדיאנה ומנצחת 76–75 אחרי הארכה, במקום את דנוור נאגטס ודאלאס מאוורריקס המקצועניות, נתמנות משחק של 500 נקודות, שנראה כמו תחרות ריצה מסל לסל.

הערפת המועיל

הגנה פירושה טקטיקה, רגעות במטרה, קשיחות והערפה של הקבוצתי והמועיל על האישי והיפה לעין. ואלו בדיוק הדברים העושים את הספורט למשהו יותר מקבוצה של חוליגאנים בגרפיות, ורודפים אחרי חמץ עגול. זה מה שמשך אנשים לספורט. כל השאר שייך לתחרויות של הכבעות וללוליינים בקרקס. ומה שאני אומר כאן מתייחס לכל ספורט.

בביסבול יספרו לך בבאווה וגעגועים על דו קרבות של מיצרים שנסתיימו ב־1–0 אחרי הארכה ארוכה. אבל כשהניו יורק מטס ניצחו את שיקגו 10–23 השנה, גם השחקנים וגם האוהדים הביעו געגוע. הקהל רוצה לחרגיש שכל נקורה חושבה בזיעה, לא בהצגה.

בפוטבול רצים כולם לראות את הברס והג'אייגטס, שתי קבוצות שזכו באליפות בשנתיים האחרונות בזכות ההגנה, ולא את מיאמי וסן דייגו, שתי קבוצות ששמות 30 נקורות על הלוח בכל משחק ומפסידות בגלל הגנה חלשה. כי שם המשחק היה ויהיה נצחון, ושמו המרבי של הנצחון היה ויהיה הגנה. ■

ובכל זאת: שם המשחק הגנה

תחזיטוטו

שישו שכטמן

שיא חדש

לא עברו שבועיים מאז הפרס הגדול שה"ח – והטוטו שוב מזמן לנו "חגיגה" רציניתי מיגימום הפרס הראשון המגבטה למחזור השבוע הוא 2.2 מיליון ש"ח (!) ניסיון העבר מלמד שהפרס הראשון במחזורים כאלו הוא יותר ממה שהובטח. אם התופעה תחזור על עצמה, וגם הפעם הפרס גדול יותר כמו 2.5 מיליון.

למרות שבכך הדגשנו בעבר, כראי להזכיר שוב: ככל שהפרס גדול יותר, משתלם יותר לשחק. כראי לזכור עוד משהו: מאז הוספת המשחק ה–14, הדיכיות בפרס הראשון, גם בשיש מספר רב של מנחשים, הן ענקיות.

תחזית למחזור 19 בטוטו

1. מכבי חיפה – ביתר ת"א. כבר המשחק הראשון בטופס השבוע, קשה לביתוש. ביתר", והתפעה הבעיה של הליגה, מתארחת אצל קבוצה שהיא התפעה הלא־נעימה של השנה. בשבועיים האחרונים, חל שיפור מה בחיפה וכל תוצאה אפשרית בעימות. הוה.

2. מכבי פת – מכבי תל"א. בשבוע שעבר לקח שחקן לשעבר של מכבי ת"א (נימני) עם קבוצתו, את הנקודות מת"א. מאיתנו הוא לקח את ניחוש ה–14. נקודה ששחקן עבר אחר (צביקה דוזן) לא יחזור על כך השבוע. אשרי המאמין. 2.

3. חולון – הפועל ת"א. המארחים משחקים היטב וכן רב באחרונה

החלו לקצור את הפירות. הפועל ת"א קצרה פירות זמן רב, אבל רק באחרונה החלה לשחק טוב... משולש.

4. לוד – כפ"ס. למרות ההישגים של לוד, באחרונה, הרי לכפ"ס קישור והתקפה מהירים, שגם במגרש הקסן של לוד לא תקשו להתמדד עם ההגנה הכבדה כלשהו של המארחים. נצחון לכפ"ס.

5. ביתר" רים – מכבי נתניה. מי שחושב שהליגה שלנו "גמורה" – טו־עה. נתניה עוד לא לקחה את האליפות (ראה המשחק עם שמשון) וביתר" ירושלים עוד לא ויתרה על הצמרת. פחות ממשולש לא מספיק.

6. שמשון – בני יהודה. כראי לראות משחק זה. שמשון היא הלהיט של הליגה ובני־יהודה, הם העתיד של הליגה. אנחנו מציעים תיקו – בגלל העובדה שמדובר בדרבי ובגלל המסורת.

7. הפועל ב"ש – הפועל פ"ת. האורחים התאוששו משרשרת ההפסדים וחזרו לכדורגל הטוב שלהם. המארחים המשיכו בכדורגל הטוב והחלו להקיע. משחק פתוח וגם בטוטו רושמים "פתוח": 1 ו–2.

8. ביתר" נתניה – הבה. 13 משחקים רצופים הבה לא ניצחה. ביתר" נתניה בקו עליה מרשים בשאר השבועות האחרונים. 1 סולו.

9. טבריה – יבנה. משחק חשוב מאוד לשתי הקבוצות. נצחון ביתי יר־ציא את יבנה מן המירוץ. נצחון חוץ ישאיר לה סיכויים. תיקו ישמח בעיקר את ירושלים וחיפה. כל תוצאה אפשרית.

10. חדרה – הפועל ירושלים. x או 2. למי שקורא את המדור בפעם הראשונה הרי ההסבר: על הפועל ירושלים משחקים בדרך כלל בטוטו, במשחק ביתי 1 ובחוץ x,2.

11. עכו – עפולה. מאבק בין שתי קבוצות שירעו ימים יפים יותר. עכו הכיעה בשבת שעברה 2 שערים לר־שת הפועל ירושלים, מה שקבוצות רבות לא עשו. עפולה ניצחה סוף סוף בשבת שעברה. משולש בטופס.

12. מכבי יפו – הפועל חיפה. למרות המיקום הגבוה וסידרת ההצלחות המרשימה, הפועל חיפה איננה משכנעת. שתי הקבוצות מכירות אחת את השניה עוד מן הליגה הלאומית. תיקו ומעלה ליפו.

13. שערים – בת"ים. הביתיים השתחררו קצת מן הפתיחה הכושלת שלהם והחלו לשחק. בת"ים, אחרי 2 נצחונות, כבר במרכז הטבלה. הדבה 2 אין בטוטו בליגה הארצית. 1 סולו.

14. הפועל ר"ג – חדרה. ר"ג תשחק, בבראה, ללא השוער מס. 1 שלה, שהוא אחד משחקניה הטובים ביותר והחשובים ביותר. יהודי תבוא למשחק בהרכב מלא וחצ"ג שוב את הבדורגל הטוב שאיפיין אותה בתחילת העונה. x, 2.

הצעות השבוע

שיטות מלאות

סולידי

2	×	1	
		X	1
	X		2
	X		3
X			4
	X		5
X			6
	X		7
X			8
X			9
		X	10
	X		11
	X		12
	X		13
	X		14

שלשות 1
כפולים 4
עזרים 16

המרעות

2	×	1	
X			1
X	X		2
X			3
X	X		4
	X		5
X	X		6
	X		7
X			8
	X		9
X			10
X	X		11
X	X		12
	X		13
	X		14

שלשות 1
כפולים 6
עזרים 64

הגיוני

2	×	1	
	X		1
X	X		2
X	X	X	3
X	X		4
X	X	X	5
X	X		6
	X		7
X	X		8
X	X	X	9
X			10
	X		11
	X		12
X	X		13
X			14

שלשות 1
כפולים 8
עזרים 256

לעשירים

2	×	1	
	X		1
X	X		2
X	X	X	3
X	X		4
X	X	X	5
X	X		6
	X		7
X	X		8
X	X	X	9
X			10
	X		11
	X		12
X	X		13
X			14

שלשות 3
כפולים 4
עזרים 432

שיטה מיצומצמת

2	×	1	
X	X	X	1
X			2
X	X	X	3
X			4
X	X	X	5
	X		6
X		X	7
		X	8
X	X	X	9
X	X		10
X	X	X	11
	X	X	12
		X	13
X	X		14

שלשות 5
כפולים 4
עזרים מלא 3584
עזרים בשיטה המצומצמת 432

2	×	1		2	×	1		2	×	1		2	×	1		2	×	1		2	×	1		2	×	1		2	×	1		2	×	1	
		X			X			X						X				X				X				X				X				X	
X				X				X				X				X				X				X				X				X			
X						X		X						X				X				X				X				X				X	
X				X				X				X				X				X				X				X				X			
		X				X		X						X				X				X				X				X				X	
	X				X				X				X				X				X				X				X				X		
X				X		X		X		X		X		X		X		X		X		X		X		X		X		X		X		X	
		X				X				X				X				X				X				X				X				X	
				X		X				X				X				X				X				X				X				X	
X	X			X	X			X	X			X	X			X	X			X	X			X	X			X	X			X	X		
X	X	X		X	X	X		X	X	X		X	X	X		X	X	X		X	X	X		X	X	X		X	X	X		X	X	X	
				X	X	X		X	X	X		X	X	X		X	X	X		X	X	X		X	X	X		X	X	X		X	X	X	
								X	X	X		X	X	X		X	X	X		X	X	X		X	X	X		X	X	X		X	X	X	
												X	X	X		X	X	X		X	X	X		X	X	X		X	X	X		X	X	X	
																X	X	X		X	X	X		X	X	X		X	X	X		X	X	X	
																				X	X	X		X	X	X		X	X	X		X	X	X	
																								X	X	X		X	X	X		X	X	X	
																												X	X	X		X	X	X	
																																X	X	X	

יש עתיד

אי הכנת מגרש עלתה לאשקלון באליפות החורף

צבי גלפרין

13 מקרים של הפרות משמעת של אוהדים, מאמנים ושחקנים מליגות הילדים, הובאו החודש לדיון בוועדת המשמעת של איגוד הכדורסל. זה אחד "היבולים" הגדולים ביותר בתקופה האחרונה.

בין הנושאים שהובאו לדיון משמעתי – ופסקי הדין שנגזרו:

אליצור סלע ראשל"צ נקנסה ב־200 ש"ח על התנהגות לא ספורטיבית של אוהדים: א.ס. אשקלון נקנסה ב־250 ש"ח וגם ספגה הפסד טכני, על אי הכנת מגרש למשחקה עם אליצור יב"נה – דבר שפגע בה קשה במאבק על המקום הראשון במחוזה. היא איבדה אותו כתוצאה מכך לבארסוכיה (מחוז דרום א'), אשקלון שלא הפסידה בחשעה משחקים, הדירה שלישית. באר פר־ביה נרצחה ביריי אשקלון 43–60...

מכבי צפון רעננה (שרון), מובילה בליגה כמס. 1 בהפסדים הטכניים, בסיבוב הראשון של העונה ספגה כבר שלושה כאלו. בדצמבר היא הוכאה פעמיים לדין על עבירה דומה – שי־תוף שחקן שלא כחוק. פעם אחת היא נקנסה על כך ב־150 ש"ח וגם ספגה הפסד טכני במשחק עם הפועל שקר־רעננה. פעם שניה היא נקנסה ב־300 ש"ח ובהפסד טכני למכבי כפר־סבא. צפון רעננה מדורגת אחרונה במחוזה.

דמות נפתלי (גליל עליון) נקנסה ב־150 ש"ח וגם ספגה הפסד טכני על שיתוף שחקן שלא כחוק מול מכבי מטולה. אחרוג גבעתיים נקנסה ב־150 ש"ח וב־הפסד טכני. הפועל חרוב חולון תקיים משחק חוזר עם מכבי ראשל"צ למרות שלמשחק במועד המקורי הופיעה ללא כרטיסי שחקן. צפון נווה דרום רמלה, ווכתה מאשמת עזיבת שדה המשחק נגד מכבי רעננה – והשתיים יקיימו משחק חוזר. מאמן נווה דרום רמלה, ווכה מאשמת התנהגות לא ספורטיבית. אליצור ר"ג, ילדות, נקנסה ב־150 ש"ח ובהפסד טכני על אי הכנת מגרש למ־שחקה עם מכבי רמת חן.

עדיעור של הפועל כפר החורש, על החלטת ועדת הליגה לגזור עליה קנס בסך 150 ש"ח ו־60 ש"ח הוצאות שופ־טים, על אי הופעה נגד מגידו/הרי אפ־רים – הקנס בוטל והוצאות השופטים נשארו בעינן.

אלופות חורף נוספות שהוכתרו במהלך הימים האחרונים, עם סיום 16–35, הפועל נצרת עלית – יפעת 51–67.

● **נתניה: תפוז אבן יהודה – הפו־על נתניה 24–41.**

● **שרון: סביון כפ"ס – הפועל חרוב רעננה 38–62, אלפי מנשה – מזרח רעננה 13–25, סביון כפ"ס – צפון רעננה 20–36, צפון רעננה – צעירי הרצליה 20–40.**

● **פ"ת: צעירי רמת השרון – כל־בית חזר השרון 36–54, גבעת שמואל – אריאל 0–2 (מכבי), גבעת השלושה – גבעת שמואל 39–40, דקל רעננה – הרס גבעתיים 52–64.**

● **דן: רמת ישראל – תפוח קרית אונו 0–2 (מכבי).**

● **ת"א א': בני יהודה – אשכול פ"ת 42–48, ברוש גבעתיים – חזר השרון 40–54, אשכול פ"ת – מרכז ר"ג 30–49, דרום ת"א – מכבי רעננה 35–54.**

● **ת"א ב': שלום ר"ג – אתרוג גבעתיים 35–38, דרום בת ים – נרקיס חזר השרון 36–64, דרום בת ים – מכ־בית"א 30–56, עדן פ"ת – שלום ר"ג 29–42, מרכז רעננה – מכבי ת"א 42–89.**

● **שפלה: תל כביר – בני יהודה 33–60, צפון ר"ג – בני יהודה 20–37; א.ס. נפשונית – צפון ת"א 24–52.**

● **מרכז: בני יהודה – לוד 46–57, רמת אפעל – מרכז ת"א 44–59, צפון בת ים – ניצן ראשל"צ 32–69.**

● **שורק: עירוני רחובות – כפר גבירול 27–66.**

● **נגב: חבל אילות – תמר ערד 6–54.**

ילדות

● **דרום: בני יהודה – אליצור זר־לון 0–2 (מכבי).**

משחקי השלמה

אלו התוצאות האחרונות מהסיבוב הראשון, כפי שנתקבלו מאיגוד הכדור־סל:

● **גליל עליון: קרית שמונה – יר־און 34–35.**

● **בית שאן: קיבוץ יזרעאל – הפועל ניר דוד 26–32.**

● **עמקים: רבדת – הרי אפרים 30–36, מגידו שומריה – מרגין סבעון 44–69, הפועל עוגר עפולה – יקנעם משחקי ההשלמה: מגידו שומריה, כמ־חזו העמקים; הפועל דקל רעננה – כמ־חזו פ"ת; ביתר"ת ת"א – כדן; מכבי דרום ת"א – מחוז ת"א א'; מכבי עדן פ"ת – מחוז ת"א ב'. במחוז שרון הה־כרעה תיפול במשחק בין שקר רעננה למכבי סביון כפ"ס.**

אלופות הסיבוב הראשון בליגת ילדות: הפועל רמגה – בצפון, בית אלפא – בעמקים, מחוז חיפה – כחר־פה, בני יהודה – במרכז ופלגי ראשל"צ – בדרום.

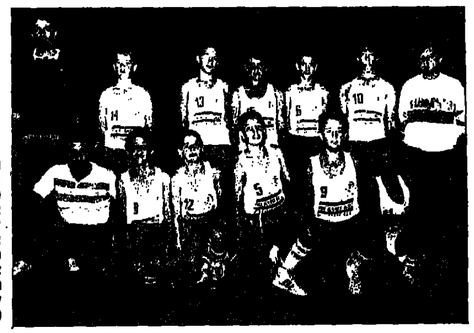

הפועל צפון ת"א. מימין, עומדים: מאיר נצר (מנהל), עידו לשם, אופיר דרייזין, ערן נצר, זוהר דקל, אמיר שרון, אמיר בן־דוד (מאמן). כורעים: צביקה מישל, אוד זוהר, אופיר כהן, רועי הררי, יובל אברהם, יצחק לוי (אפסנאי). (צילום: צביקה ישראלי)

מכבי צפון רעננה – אלופת ההפסדים הטכניים (3) ■ במרוצת דצמבר – 13 הפרות משמעת חמורות של קבוצות, שחקנים, מאמנים וקהל

נעלי כדור סל מקצועיות
מידות 36-49
★ היבואן בישראל: טל־גל בע"מ, רח' הכדר 4, נתניה 053-336282
SPALDING

לילדים

עריכה: בת־דורה עיצוב: ברברה

עולם שלום

עמוס בר

שוב עברנו, שוב שינו מקום.
אנו בטוחים שתמצאו אותנו
במקומנו החדש.
תמצאו אותנו כי אנו
מאמינים, ילדים, שאתם
אוהבים לקרוא את עתוננו
המופיע בחלק מעתון "מעריב"
של הגדולים.
תמצאו אותנו בשל הצבעים
המקשטים את "מעריב
לילדים". גם נעים יותר לקרוא
את העתון, גם נוכל להביא
למגיעכם תמונות צבעוניות
ומרהיבות. גם נוכל להגיש לכם
ציורים צבעוניים יפים.
וזו רק התחלת שדרוג. יהכו
שברבות הימים נופיע אפילו
בחוברת ומדדת של "מעריב
לילדים".
אז מצאתם אותנו?
בעצם, אם אתם קוראים
שורות אלה, ודאי מצאתם.
קריאה נעימה לכולכם.

שושנה צפורי

המטריה של סבא

בְּיוֹם גָּשׁוּם וְקַר –
לוֹקֵחַ סָבִי הַיָּקָר
מִטְרִיָּה שְׁחוֹרָה גְּדוֹלָה
עֲגֻלָּה – לֹא רַגִּילָה. אֲרֻכָּה
וְדַיִּת לָהּ
חֻזְקָה וּמוּצָקָה,
בְּקֵצֶה מְעַט כְּפוּפָה
מְעֻגֶּלֶת וּכְסוּפָה.

אָז יוֹצֵא סָבִי הַטּוֹב
לְטַיֵּל מְעַט בָּרְחוֹב;
אֵין הַגֶּשֶׁם וְהָרוּחַ
מַפְרִיעִים לוֹ – כָּךְ לְשׂוֹחַ.

מִסְּגַם הוּא שִׁיר יָשָׁן
שִׁיר עַל גֶּשֶׁם וְעָנָן –
מִסְּגַם הוּא כָּךְ וָשָׁר
מִצְּרָרָף גַּם סַמְטָה.

וַאֲנִי אֵלָיו נִצְמָד
בִּשְׂמֹחָה אוֹתוֹ אֶצְעַד –
תַּחַת מִטְרִיָּה גְּדוֹלָה
כָּזוֹ שְׁחוֹרָה – עֲגֻלָּגֻלָּה.

מבצע עונתי

בת דורה

אֶרֶץ יְרֻקָּה שֶׁלִּי

כָּתְבָה: רוּת רִיכְטֶר
הוֹצָאַת סִפְרִיַּת "מַעֲרִיב"
150 עַמּוּדִים, אוֹת גְּדוֹלָה,
לא מְנֻקָּד.

הַרְבֵּה לִפְנֵי שֶׁאוֹשְׁרִי־סַמְדַּע לִמְּדוּ וְחָקְרוּ אֶת עוֹלַם הַצֶּמְחִים הָיוּ מִסְפְּרֵי הַאַגָּדוֹת עוֹבְרִים מִיִּשּׁוּב לְיִשּׁוּב וּמְסַפְּרִים לַקָּהָל מַעֲשִׂיּוֹת עַל פְּרָחִים וְעֵצִים. אֶת הַתּוֹעָבָה הַמְּפֻלָּאָה שֶׁל פְּרִיחָה וִיצִירַת פְּרִי הִסְבִּירוּ בְּסִפּוּרֵי מַעֲשִׂיּוֹת־עַם שֶׁצִּמְחוּ כְּמוֹ הַצֶּמְחִים בָּהָרִים, בַּגְּלִילִים, בָּעֲמָקִים וּבַמִּדְבָּרִיּוֹת.

רֹב הַסִּפּוּרִים וְהַמַּעֲשִׂיּוֹת נֶעֱלְמוּ עִם חֲלוֹף הַשָּׁנִים, אַךְ הַצִּמָּאוֹן לְסִפּוּר, לְמַעֲשִׂיָּה וְלַאַגָּדָה שֶׁל הַצֶּמְחִים נִזְּנָם עַד הַיּוֹם.

יְלָדִים, נַעֲנוּת, מוֹרוֹת, מוֹרִים, חוֹרִים, סָבִים וְסָבְתּוֹת – שְׁמוֹחִים גַּם כֵּיוָם לְקָרוֹא וּלְהַאֲזִין לְמַעֲשִׂיּוֹת יְשָׁנוֹת וְאַף לְחַדָּשׁוֹת. גַּם כֵּיוָם יֵשׁ בִּינֵינוּ מְחַבְּרֵי מַעֲשִׂיּוֹת וְסִפּוּרִים עַל צֶמְחִים וּפְרָחֵיהֶם וְעַל עוֹלָם הַחַי. הֵם נִחְלָקִים לְכַמָּה טוּגִים:

יֵשׁ הַנּוֹבְרִים בְּסִפְרִים יְשָׁנִים, דּוֹלִים מֵהֶם סִפּוּרִים וּמַעֲשִׂיּוֹת, מְתֻרְגָּמִים אוֹ מְשֻׁכְתָּבִים וּמְסֻרְסָמִים. יֵשׁ הַיּוֹשְׁבִים סְפוּנִים בְּבָתֵּיהֶם, שׁוֹלְפִים מִדְּמְיוֹנָם מַעֲשִׂיּוֹת עַל צֶמְחִים, כּוֹתְבִים וּמְסֻרְסָמִים. וְיֵשׁ הַחוֹרְשִׁים אַרְצֵנוּ לְאָרְכָּהּ וּלְרָחְבָּהּ, מְטַיְּלִים עִם תַּלְמִידֵיהֶם אוֹ בִּלְעָדֵיהֶם, מְגַלִּים צֶמְחִים וּסְתָרִים וּמַרְהִיבִים, מְאַזְּנִים לְרֹחַב סִפּוּרֵי הַפְּרָחִים, וּכְשֶׁהֵם עֲמוּסִים חֲיָוֹת רַעֲנוֹת מִן הַטֶּבַע – רַק אָז הֵם יוֹשְׁבִים וּמַעֲלִים בִּכְתָב אֶת שֶׁשָּׁמְעוּ מֵהַצֶּמְחִים.

רוּת רִיכְטֶר שַׁיֶּכֶת לַקְּבוּצָה הָאַחֲרוֹנָה. בְּמַהֲלַךְ עֲבוֹדָתָהּ עִם תַּלְמִידֶיהָ בְּטִיּוּלִים בַּשָּׂדֶה – הַבְּחִינָה רוּת כִּי הַקֶּשֶׁר שֶׁל הַתַּלְמִידִים עִם הַצּוֹמֵחַ מִתְהַדֵּק יוֹתֵר וְיוֹתֵר כַּאֲשֶׁר הֵם שָׁמְעוּ סִפּוּר, מַעֲשִׂיָּה אוֹ אַגָּדָה עַל הַצֶּמְחִים. וְכָךְ גּוֹלְדוּ הַסִּפּוּרִים בְּלִבָּהּ שֶׁל רוּת רִיכְטֶר. רֹב הַסִּפּוּרִים הִתְסָרְסְמוּ מֵעַל דַּפֵּי "סְלִעִית", הַדְּרוֹן לְבְנֵי־נֹעַר שֶׁל הַסְּתְרָה לְהַגָּנַת הַטֶּבַע וְהַתְּגוּבוֹת הַנִּלְהָבוֹת שֶׁל הַקּוֹרְאִים, נֹעַר וּמְבֻגָּרִים, דָּחְפוּ אֶת הַמְּסַתֶּרֶת לִיצֹר עוֹד וְעוֹד סִפּוּרִים.

כַּמּוּבָן, לְכָל תּוֹלַעַת בְּשֶׁבַע יֵשׁ הַקְּבֵר מִדְּעִי. גַּם הוּא נִתַּן מִבְּחִנַּת לְבוֹתֶרֶת: "מַמְדַּע שֶׁמֵּאַחוֹרֵי הָאַגָּדָה". הַסִּפּוּר הַמַּדְעִי מַגִּישׁ בְּשָׂפָה בְּרוּרָה וּמְחֻמְצֶתֶת וְהוּא מוֹשְׁלִים אֶת הָאַגָּדָה. כָּךְ יוֹצֵא הַקּוֹרֵא וְשָׁכַר – גַּם חֲוָיָה שֶׁל קְרִיאַת הָאַגָּדָה וְגַם קַבָּלַת יָדַע מַדְעִי.

הַשֵּׁם – אֶרֶץ יְרֻקָּה שֶׁלִּי, מְעֻצָּב בְּפוֹרְמַט אֶלְבּוֹמִי, בְּהַדְּגָּשׁ רַב וּמְלֻוָּה בְּתְמוּנוֹת צִבְעוֹנִיּוֹת מַרְהִיבוֹת מִן הַטֶּבַע. הָעִצּוּב סַגְרִסִּי מִסְתַּיֵּעַ בְּדֶרֶךְ הַבּוֹרָה שֶׁל הַמַּעֲבָדוֹת: דְּגָנִית שֶׁלְּנוֹ וְצִיפִּי אֶלְסְטֶר.

הַשֵּׁם הַיְּפֵהֶפֶה, שׁוֹפֵעַ נִיחוֹחַ פְּרָחִים וְאַהֲבַת הָאָרֶץ, יַפְתֵּר בְּעֶזְרָה שֶׁרְגִּים מִתְלַבְּטִים בָּהּ: אֵיזוֹ מִשְׁנָה לְהַגִּישׁ לְיוֹם חוּלֶדֶת, לְבַר־מִצְוָה, לְחַג וּלְאֵרוּעִים מִשְׁפַּחְתִּיִּים.

מִדְּאִי שֶׁהַסֵּפֶר יָלַדְתִּי כָּל מוֹרֶה וְכָל גַּנָּנֶת וְיִהְיֶה לְהֶן לְעַנְיַן רַב. מִדְּאִי גַּם שֶׁהַסֵּפֶר יִתְפֹּס מָקוֹם שֶׁל כָּבוֹד בְּכָל כּוֹנֶנֶת־סְפָרִים.

מתוך ספר האגדות "הנסיכה מן הקשת" שהוגש בתחרות ספרייה פרעלים.

גבע חובב טבע

עמוס בר

הַחֲלָזוֹנוֹת עוֹשִׂים חַיִּים

כָּל הַקִּנּוּן יָשְׁנוּ חֲלָזוֹנוֹת הַשָּׂדֶה בְּמַהֲלַךְ עֲסֵקָה שֶׁהִקְדִּישׁוּ לְעַצְמָם בָּאֲדָמָה. אֶת פֶּתַח הַסּוֹכָנִיָּה סָגְרוּ בְּמַכְסֶה בַּרְזֶל קָשֶׁה.

הַגְּשָׁמִים הָעַזִּים הָרִאשׁוֹנִים הֵמִסּוּ אֶת מִכְסֶה הַבַּרְזֶל. הַחֲלָזוֹנוֹת הִתְעוֹרְרוּ וְהֵחֵלּוּ לִפְעֹל – לְטַיֵּל, לְכַרְסֵם עֲלֵי יָרָקוֹת, לְהִפָּגֵשׁ עִם חֲלָזוֹן חָבֵר, לְהַזְדַּוֵּג וּלְהַטִּיל בֵּיצִים.

כָּל חֲלָזוֹן הוּא גַּם זָכָר וְגַם נְקֵבָה – אֶרְדְּרוֹגִינוֹס. כַּאֲשֶׁר שְׁנֵי חֲלָזוֹנוֹת נִפְגָּשִׁים, הֵם נַעֲמָדִים רֶגֶל אֶל רֶגֶל, מִפְרִישִׁים קֹצֶף רַב, מְדַבְּקִים חֲלָזוֹן אֶת רֵעֵהוּ בְּרִאשׁוֹ גּוּף חַדִּים שֶׁהֵם יוֹרִים אֶחָד עַל הַשֵּׁנִי, מַעֲבִירִים זַרְעוֹנִים אִישׁ לְרֵעֵהוּ וּכְשֶׁהֵם נִפְרָדִים – כָּל אֶחָד בְּבֵרוֹ בְּ"קְרִיוֹר", זֹאת אוֹמֶרֶת – הַבֵּיצִים שֶׁלָּהֶם מוּפְרוֹת. כָּל חֲלָזוֹן חוֹפֵר מְחִלָּה קְטַנָּה, מַטִּיל בֵּיצִים זְעִירוֹת רַבּוֹת וּמְכַסֶּה הַקְּנִינִים.

בְּשֶׁבוֹר בְּשָׁבוּעַיִם בּוֹקְעִים מֵהַבֵּיצִים חֲלָזוֹנוֹת זְעִירִים. לְכָל חֲלָזוֹן קוֹנְכִּיָּה פְּצַפּוֹנָה, דַּקִּיקָה וּשְׁקוּפָה. הַקְּטַנְטָנִים הָאֵלֶּה יוֹצְאִים אֶל הָאָרֶץ, מְכַרְסְמִים מֵעֲלֵי הָעֵשֶׂב וְכַעֲבוֹר כְּשִׁלְשָׁה שָׁבוּעוֹת מִתְחִילָה הַקּוֹנְכִּית לְהִתְקַשּׁוֹת.

הַחֲלָזוֹנוֹת מִסְגָּלִים לִפְעֹל רַק בְּרַטִיבוּת. לָכֵן בְּחֹרֶף הֵם עוֹשִׂים חַיִּים – זוֹלְלִים עֵשֶׂב וּמִטִּילִים גַּם בִּימֵי שֶׁמֶשׁ, עַת הַטַּל מַרְטִיב אֶת הַשְּׂדוֹת וְהָאֲדָמָה לַחָה.

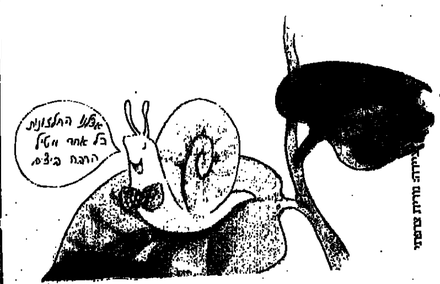

איור: נורית צרפתי

דורית אורגד

תקציר הפרק הקודם: רונן חשב לרגע לה־ביא את אביגדור לבמתו לראות את הה־שפעה שתהיה להופעתו על משפחתו, אך חזר בו.

"עזבי אותו, שושי, לבחורים בגילו לא נאה לתת דין וחשבון לאמא איפה היו ומה עשו. נכון רונייו".

את הדברים האלה אמרה ניצקה, חברתה הטובה של שושי מילדות.

"אני לא צודקת, רונית?" חזרה ניצקה ופנתה אליו. הוא ניסה לחייך אך לא הצליח אלא לנהך.

"מה אתנו שומעים עליך, האז קרצה לו עידית הנכנה.

"בחייך, עידית, רדי ממנו", חייכה ניצקה.

"לך לחתקלה", אמרה שושי ונאחה.

"אני משתרגעת ממנו!"

"מן באמת. מה קרהו? רצתה עידית לדעת אחרי שרונן יצא מן החדר.

"מה קרהו? השבוע, כשכבר נגמרת שנת תלמידים, הזמינו אותי שוב לבית הספר בגללו", הענתה שושי את פניה.

"כזו" האיצה בה עידית להמשיך, "מה רצו ממנו?"

"עסק כזה לא נעים. טענו שרונן שבר משקפיים לאחד הילדים. לא יודעת בדיוק מה שקרה שם. החברים שלו אמרו לי שזאת היתה סתם תאונה, הם התנגשו ונפל, משהו כזה. אבל אנחנו צריכים לשלם, ואלה היו משקפיים מיוחדים. חון תועפות תעלה לנו השעות הזאת. ובדיוק עכשיו. כשאותנו חוסכים כדי לשפץ את הביתו"

"מה יש לכם לשפץ?" שאלה עידית והסתכלה סביב.

"רונן התכוון להיכנס לחדרו, ומצא אותו תפוס. אורית ורונה, בנותיהם של ניצה ועידית, הסתודדו ביניהן ונהנו כאילו היה זה החדר שלהן. הוא העוזה את פניו, לקול צחוקן, ויצא.

בחדרו של אורן מצא רונן את אחיה של אורית ואת אחותה של רונה, ועוד ילדים, וגם משם יצא במפח נפש. הוא הלך למטבח לראות אם יש במקרר משהו טעים. אך כשפתח אותו, נפל מתוכו בקבוק חדיסה של לילך והתנפץ.

"רונן, זה אתה?" נזדעקה שושי מן הסלון, "מה קורה שמז?"

הוא לא ידע מה לענות. על אריחי הקרמיקה הצבעוניים של רצפת המטבח התפשטה עיסה דביקה ושברי הבקבוק חיו מפוזרים סביב.

שושי באה למטבח כשהתינוקת בזרועותיה והביטה במחזה כזום. רונן התמלא פתאום אומץ וקרא: "אני לא עשיתי כלום. רק פתחתי את הפריג'ידר והבקבוק נפל. אני נשבע לך, אמא, אני נשבע".

לפחות תשתוק, לפחות אל תספר סיפורים ואל תישבע סתם".

"בחיי, אמא, בחיי!"

"תפסיק את זה," התרעתה שושי, "זה בדיוק כמו הסיפור עם המשקפיים האלה. דחפו אותן, ואז... שקרן שכמותך. אני יודעת בדיוק מה שקרה: אתה רמסת לו את המשקפיים ברגליים. לא נכון?

מסמיק מה שקרה: ארזה רמסת לו את המשקפיים ברגליים. לא נכון?

מסמיק עם השקרים האלה שלך! מספיקו! צרחה. המשך בשבוע הבא.

שלומית כהן

הוּפּ לָה־לָה

לְנִמְּד עִם כּוֹבַע אֹפֶר
הָיָה הָיְתָה צִפּוֹר
בְּחֵלָה.
שָׁרָה לוֹ כְּשֶׁהָיָה עָצוּב
שָׁרָה
הוּפּ לָה־לָה
הוּפּ לָה־לָה
וְקוֹלָהּ עָלָה עָלָה.
לְנִמְּד עִם כּוֹבַע אֹפֶר
הָיָה הָיְתָה צִפּוֹר
הוֹשִׁיטָה לוֹ כָּנָף
כְּשֶׁנִּפַּל נָפֹל.
גַּם כְּשֶׁחָלָה
הָשִׁיר שָׁלָהּ
חִיּוּךְ עַל פָּנָיו הָלָה.
הוּפּ לָה־לָה
הוּפּ לָה־לָה
עָטָה הַצִּפּוֹר
הַכְּחֻלָּה
עָטָה לָהּ.
אָמַר הַנִּמְּד עִם הַכּוֹבַע הָאֹפֶר:
"הַצִּפּוֹר עָטָה לָהּ עוֹף
מִי יָשִׁיר לִי כְּשֶׁעָצוּב?
מִי יַעֲזֹר לִי כְּשֶׁאֶפֹּל?
אֵיפֹה הוּפּ לָה־לָה הַצִּפּוֹר?
קָטָן הַנִּמְּד עַל כּוֹבָעוֹ וְשָׁר:
"הוּפּ לָה־לָה
הוּפּ לָה־לָה.

נעמי ויינר

לַיְלָה

סַבְתָּא, בּוֹאִי אֲחֵת וְשִׁתְּיִים,
חוֹשֵׁךְ, תַּדְלִיקִי לִי אוֹר.
סַבְתָּא, אֲנִי צָמְאָה, הָבְאִי לִי מַיִם,
וְסַפְּרִי לִי סִיפּוּר עַל גִּבּוֹר.

סַבְתָּא, נְכוֹן שֶׁגַּם אֲנִי גִּבּוֹרָה,
כִּי בָּאתִי לִישׁוֹן אֶצְלְכֶם?
סַבָּא וְסַבְתָּא לֵיל חֲנוּכָּה –אֲנִי
אֶשְׁמוֹר עֲלֵיכֶם.

סַבְתָּא, בְּבַקָּשָׁה, בּוֹאִי מַהֵר,זֶה
מֹרֶא קָשֶׁה בְּשֶׁבִּילִי.
אֲנִי לֹא יְכוֹלָה יוֹתֵר לְהִשָּׁאֵר,
אֲנִי צְרִיכָה אֶת אִמָּא שֶׁלִּי.

תיקון טעות: את השיר "תחדר של מעה" כתבה נעמי ויינר.

יוצרים

רוני לרנר

פַּרְפָּרִים בַּחֹרֶף

גַּם בְּשָׁעָה שֶׁהַגֶּשֶׁם מַכֶּה בַּחַלּוֹנוֹת וְרוּחַ סְעָרָה מְשׁוֹטֶטֶת בַּחוּץ, אֶפְשָׁר לְהַכְנִיס אֶת הָאָבִיב הַבַּיְתָה.

בְּעֶזְרַת פַּרְפָּרִים, כַּמּוּבָן. אֲבָל, נוֹכַל לְקַשֵּׁט אֶת שְׁמֹשׁוֹת הַחַלּוֹנוֹת בְּיִצּוּרִים הַצְּבָעוֹנִיִּים הָאֵלֶּה וְלַהֲנוֹת מִן הַפַּרְאָה בְּסֶשֶׁן כָּל הַשָּׁנָה. כָּל מַה שֶׁנִּצְטָרֵךְ לְהַכִּין לָנוּ הוּא:

נְיָלוֹן פְּלַסְטִיק שָׁקוּף, מִן הַסּוג הַמְּשַׁמֵּשׁ לַאֲרִיזוֹת חֲלָצוֹת־נָבָרִים. מַגְּשֵׁי־מַקְטֹרוֹת צִבְעוֹנִיִּים אוֹ חוּטֵי צֶמֶר.

בַּקְבּוּקוֹנֵי "לֵאק" מְשַׁמְּשִׁים הַצְּבָעִים שׁוֹנִים.

וְעַתָּה – לַעֲבוֹדַת הַיְּצִירָה! גַּזֹּר אֶת גּוּף הַפַּרְפָּר וְאֶת כְּנָפָיו כַּחֲטִיבָה אַחַת מִנְּיְלוֹן הַפְּלַסְטִיק. נַדְּגִישׁ אֶת הַסַּרְדָּה בֵּין הַכְּנָפַיִם לְבֵין הַגּוּף בְּעֶזְרַת חוּט צֶמֶר הַמְּדֻבָּק בְּזָהִירוּת וּבְדִיּוּקָנוּת מִשְׁבִּיב לְכָל חֵלֶק. נְצַיֵּן אֶת שְׁנֵי הַמְּשׁוּשִׁים שֶׁל הַפַּרְפָּר מִמַּגְשֵׁי הַמַּקְטֹרוֹת (אוֹ מֵחוּטֵי צֶמֶר צִבְעוֹנִיִּים) וְנַדְּגִיק אוֹתָם לְגוּף הַפַּרְפָּר.
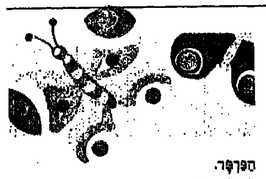
לְבַסּוֹף נְקַשֵּׁט אֶת הַכְּנָפַיִם בְּנִקּוּדוֹת שֶׁל "לֵאק" צִבְעוֹנִי. מֵאֲחוֹרֵי נְקֻדּוֹת אֲחֻדּוֹת נִמְרַח "נְקֻדּוֹת" שֶׁל דֶּבֶק פְּלַסְטִיק, וְכֵן נִמְרַח דֶּבֶק מֵאֲחוֹרֵי הַמְּשׁוּשִׁים (מְרִיחָהּ דִּיקָנִיתוּ). עַתָּה הַפַּרְפָּר מוּכָן לְהַדְבָּקָה עַל שִׁמְשֹׁת הַחַלּוֹן. נַצְמִיד אוֹתוֹ אֵלֶיהָ וְנַתְבּוֹנֵן הַחוּצָה – עַל רֶקַע הַחֹרֶף הַשּׁוֹרֵר בַּחוּץ נוֹכַל לְהַנְהִיר בָּאָבִיב הַמְּחֻבָּר לָנוּ, עִם הַפַּרְפָּרִים.